



ΕΛΛΗΝΙΚΗ ΔΗΜΟΚΡΑΤΙΑ
ΥΠΟΥΡΓΕΙΟ ΥΓΕΙΑΣ
Ψ.Ν.Α. «ΔΡΟΜΟΚΑΪΤΕΙΟ» Ν.Π.Δ.Δ.
ΤΜΗΜΑ ΟΙΚΟΝΟΜΙΚΟΥ
ΓΡΑΦΕΙΟ ΠΡΟΜΗΘΕΙΩΝ

Ταχ. Δ/ση: Ιερά οδός 343
Τ.Κ. – Πόλη: 12461 Χαϊδάρι Αττικής
Πληροφορίες: Άννα Σαΐτη
Τηλέφωνο:213 2046170
e-mail:saitia@dromokaiteio.gr
Fax:213 2046400
Ιστότοπος:www.dromokaiteio.gr

ΑΝΑΘΕΤΟΥΣΑ ΑΡΧΗ:	ΨΥΧΙΑΤΡΙΚΟ ΝΟΣΟΚΟΜΕΙΟ ΑΤΤΙΚΗΣ (Ψ.Ν.Α.) «ΔΡΟΜΟΚΑΪΤΕΙΟ» Ν.Π.Δ.Δ.
ΣΥΜΒΑΣΗ:	ΣΥΜΒΑΣΗ ΓΙΑ ΤΗΝ ΥΠΗΡΕΣΙΑ ΥΠΟΣΤΗΡΙΞΗΣ ΛΟΓΙΣΜΙΚΟΥ «ΔΙΟΙΚΗΤΙΚΟΟΙΚΟΝΟΜΙΚΟΥ ΥΠΟΣΥΣΤΗΜΑΤΟΣ ΚΑΙ ΤΟΥ ΥΠΟΣΥΣΤΗΜΑΤΟΣ ΕΠΙΧΕΙΡΗΜΑΤΙΚΗΣ ΕΥΦΥΙΑΣ (ΔΟ-ΒΙ)»
CPV:	72261000-2: «Υπηρεσίες υποστήριξης λογισμικού»
ΕΚΤΙΜΩΜΕΝΗ ΑΞΙΑ ΣΥΜΒΑΣΗΣ:	47.620,00 € (ΣΥΜΠΛΗΡΩΣΗ ΤΟΥ ΑΝΑΛΟΓΟΥΝΤΟΣ Φ.Π.Α.)
ΧΡΗΜΑΤΟΔΟΤΗΣΗ:	Η δαπάνη για την παρούσα σύμβαση βαρύνει την με Κ.Α.Ε 0439 σχετική πίστωση της έγκρισης του προϋπολογισμού για το οικονομικό έτος 2020 και της προέγκρισης του προϋπολογισμού για το οικονομικό έτος 2021 του Ψ.Ν.Α. «Δρομοκαΐτειο» Ν.Π.Δ.Δ.
ΑΡΙΘ. ΠΡΩΤ. ΔΙΑΚΗΡΥΞΗΣ:	7903/825703
ΗΜΕΡΟΜΗΝΙΑ:	25/05/2020

**ΔΙΑΚΗΡΥΞΗ ΣΥΝΟΠΤΙΚΟΥ ΔΙΑΓΩΝΙΣΜΟΥ ΓΙΑ ΤΗΝ ΥΠΗΡΕΣΙΑ ΥΠΟΣΤΗΡΙΞΗΣ
ΛΟΓΙΣΜΙΚΟΥ «ΔΙΟΙΚΗΤΙΚΟΟΙΚΟΝΟΜΙΚΟΥ ΥΠΟΣΥΣΤΗΜΑΤΟΣ ΚΑΙ ΤΟΥ ΥΠΟΣΥΣΤΗΜΑΤΟΣ
ΕΠΙΧΕΙΡΗΜΑΤΙΚΗΣ ΕΥΦΥΙΑΣ (ΔΟ-ΒΙ)» ΓΙΑ ΕΝΑ (1) ΕΤΟΣ ΜΕ ΚΡΙΤΗΡΙΟ ΚΑΤΑΚΥΡΩΣΗΣ ΤΗΝ
ΠΛΕΟΝ ΣΥΜΦΕΡΟΥΣΑ ΑΠΟ ΟΙΚΟΝΟΜΙΚΗ ΑΠΟΨΗ ΠΡΟΣΦΟΡΑ ΒΑΣΕΙ ΤΗΣ ΤΙΜΗΣ.**

(του άρθρου 117 του Ν.4412/16)

ΧΑΪΔΑΡΙ ΜΑΙΟΣ 2020

Ψ.Ν.Α. «ΔΡΟΜΟΚΑΪΤΕΙΟ» Ν.Π.Δ.Δ.

Σελίδα 1

ΠΕΡΙΕΧΟΜΕΝΑ

ΠΑΡΑΡΤΗΜΑ Α΄	ΔΙΑΚΗΡΥΞΗ	σελ.
	ΓΕΝΙΚΑ ΣΤΟΙΧΕΙΑ ΔΙΑΓΩΝΙΣΜΟΥ	3
ΑΡΘΡΟ 1	ΣΤΟΙΧΕΙΑ ΑΝΑΘΕΤΟΥΣΑΣ ΑΡΧΗΣ	4
ΑΡΘΡΟ 2	ΤΙΤΛΟΣ, ΕΚΤΙΜΩΜΕΝΗ ΑΞΙΑ, ΣΥΝΤΟΜΗ ΠΕΡΙΓΡΑΦΗ ΤΟΥ ΑΝΤΙΚΕΙΜΕΝΟΥ ΤΗΣ ΣΥΜΒΑΣΗΣ	4
ΑΡΘΡΟ 3	ΔΙΑΡΚΕΙΑ ΣΥΜΒΑΣΗΣ	4
ΑΡΘΡΟ 4	ΘΕΣΜΙΚΟ ΠΛΑΙΣΙΟ	4
ΑΡΘΡΟ 5	ΟΡΙΖΟΝΤΙΑ ΡΗΤΡΑ	6
ΑΡΘΡΟ 6	ΔΙΑΔΙΚΑΣΙΑ ΣΥΝΑΨΗΣ ΣΥΜΒΑΣΗΣ	6
ΑΡΘΡΟ 7	ΔΙΚΑΙΩΜΑ ΣΥΜΜΕΤΟΧΗΣ	6
ΑΡΘΡΟ 8	ΕΓΓΡΑΦΑ ΣΥΜΒΑΣΗΣ (ΤΕΥΧΗ) ΚΑΙ ΠΡΟΣΒΑΣΗ ΣΕ ΑΥΤΑ, ΔΙΕΥΚΡΙΝΙΣΕΙΣ/ΣΥΜΠΛΗΡΩΜΑΤΙΚΕΣ ΠΛΗΡΟΦΟΡΙΕΣ	6
ΑΡΘΡΟ 9	ΧΡΟΝΟΣ ΙΣΧΥΟΣ ΠΡΟΣΦΟΡΩΝ	7
ΑΡΘΡΟ 10	ΔΗΜΟΣΙΟΤΗΤΑ	7
ΑΡΘΡΟ 11	ΚΡΙΤΗΡΙΟ ΑΝΑΘΕΣΗΣ	7
ΑΡΘΡΟ 12	ΠΡΟΥΠΟΘΕΣΕΙΣ ΣΥΜΜΕΤΟΧΗΣ	7
ΑΡΘΡΟ 13	ΤΟΠΟΣ ΚΑΙ ΧΡΟΝΟΣ ΥΠΟΒΟΛΗΣ ΠΡΟΣΦΟΡΩΝ ΚΑΙ ΔΙΕΝΕΡΓΕΙΑΣ ΔΙΑΓΩΝΙΣΜΟΥ	10
ΑΡΘΡΟ 14	ΤΡΟΠΟΣ ΥΠΟΒΟΛΗΣ ΚΑΙ ΣΥΝΤΑΞΗΣ ΠΡΟΣΦΟΡΩΝ – ΠΕΡΙΕΧΟΜΕΝΟ ΦΑΚΕΛΟΥ ΠΡΟΣΦΟΡΑΣ - ΓΛΩΣΣΑ - ΛΟΙΠΑ ΣΤΟΙΧΕΙΑ	11
ΑΡΘΡΟ 15	ΑΠΟΣΦΡΑΓΙΣΗ ΚΑΙ ΑΞΙΟΛΟΓΗΣΗ ΠΡΟΣΦΟΡΩΝ	13
ΑΡΘΡΟ 16	ΠΡΟΣΚΛΗΣΗ ΓΙΑ ΥΠΟΒΟΛΗ ΔΙΚΑΙΟΛΟΓΗΤΙΚΩΝ ΚΑΤΑΚΥΡΩΣΗΣ	13
ΑΡΘΡΟ 17	ΔΙΚΑΙΟΛΟΓΗΤΙΚΑ ΚΑΤΑΚΥΡΩΣΗΣ (ΑΠΟΔΕΙΚΤΙΚΑ ΜΕΣΑ)	14
ΑΡΘΡΟ 18	ΚΑΤΑΚΥΡΩΣΗ – ΣΥΝΑΨΗ ΣΥΜΒΑΣΗΣ	16
ΑΡΘΡΟ 19	ΛΟΓΟΙ ΑΠΟΡΡΙΨΗΣ ΠΡΟΣΦΟΡΩΝ	16
ΑΡΘΡΟ 20	ΕΝΣΤΑΣΕΙΣ – ΔΙΚΑΣΤΙΚΗ ΠΡΟΣΤΑΣΙΑ	16
ΑΡΘΡΟ 21	ΕΓΓΥΗΣΕΙΣ	17
ΑΡΘΡΟ 22	ΜΑΤΑΙΩΣΗ ΔΙΑΔΙΚΑΣΙΑΣ	18
ΑΡΘΡΟ 23	ΧΡΟΝΙΚΗ ΠΑΡΑΤΑΣΗ ΣΥΜΒΑΣΗΣ	18
ΑΡΘΡΟ 24	ΠΑΡΑΚΟΛΟΥΘΗΣΗ ΤΗΣ ΣΥΜΒΑΣΗΣ	18
ΑΡΘΡΟ 25	ΚΥΡΩΣΕΙΣ - ΔΙΟΙΚΗΤΙΚΕΣ ΠΡΟΣΦΥΓΕΣ	19
ΑΡΘΡΟ 26	ΥΠΟΧΡΕΩΣΕΙΣ ΑΝΑΔΟΧΟΥ	19
ΑΡΘΡΟ 27	ΧΡΗΜΑΤΟΔΟΤΗΣΗ ΤΗΣ ΣΥΜΒΑΣΗΣ - ΦΟΡΟΙ, ΚΡΑΤΗΣΕΙΣ - ΠΛΗΡΩΜΗ ΑΝΑΔΟΧΟΥ	19
ΑΡΘΡΟ 28	ΚΑΤΑΓΓΕΛΙΑ ΤΗΣ ΣΥΜΒΑΣΗΣ	20
ΠΑΡΑΡΤΗΜΑ Β΄	ΑΝΑΛΥΤΙΚΗ ΠΕΡΙΓΡΑΦΗ ΦΥΣΙΚΟΥ & ΟΙΚΟΝΟΜΙΚΟΥ ΑΝΤΙΚΕΙΜΕΝΟΥ ΤΗΣ ΣΥΜΒΑΣΗΣ – ΤΕΧΝΙΚΕΣ ΠΡΟΔΙΑΓΡΑΦΕΣ	21
ΠΑΡΑΡΤΗΜΑ Γ΄	ΤΥΠΟΠΟΙΗΜΕΝΟ ΕΝΤΥΠΟ ΥΠΕΥΘΥΝΗΣ ΔΗΛΩΣΗΣ (ΤΕΥΔ)	31

ΠΑΡΑΡΤΗΜΑ Α΄

ΓΕΝΙΚΑ ΣΤΟΙΧΕΙΑ ΔΙΑΓΩΝΙΣΜΟΥ

ΕΙΔΟΣ ΔΙΑΔΙΚΑΣΙΑΣ	Συνοπτικός Διαγωνισμός του άρθρου 117 του Ν.4412/2016
ΚΡΙΤΗΡΙΟ ΚΑΤΑΚΥΡΩΣΗΣ	Η πλέον συμφέρουσα από οικονομική άποψη προσφορά με βάση μόνο την τιμή.
ΚΑΤΑΛΗΚΤΙΚΗ ΗΜΕΡΟΜΗΝΙΑ ΥΠΟΒΟΛΗΣ ΠΡΟΣΦΟΡΩΝ ΣΤΟ ΠΡΩΤΟΚΟΛΛΟ ΤΗΣ ΑΡΧΗΣ	Ημερομηνία : 05/06/2020 Ημέρα : ΠΑΡΑΣΚΕΥΗ Ωρα : 09.00 π.μ
ΗΜΕΡΟΜΗΝΙΑ ΔΙΕΝΕΡΓΕΙΑΣ ΔΙΑΓΩΝΙΣΜΟΥ	Ημερομηνία : 05/06/2020 Ημέρα : ΠΑΡΑΣΚΕΥΗ Ωρα : 09.30 π.μ
ΤΟΠΟΣ ΔΙΕΝΕΡΓΕΙΑΣ	Γραφείο Προμηθειών, Ιερά οδός 343, Τ.Κ. 12461 - Χαϊδάρι (Διοικητήριο Β' ισόγειο)
ΙΣΧΥΣ ΠΡΟΣΦΟΡΩΝ	Εκατόν είκοσι (120) ημέρες από την επομένη της ημερομηνίας διενέργειας του διαγωνισμού.
CPV	72261000-2
ΚΑΕ	0439, η δαπάνη βαρύνει την έγκριση του προϋπολογισμού για το οικονομικό έτος 2019 και την προέγκριση του προϋπολογισμού για το οικονομικό έτος 2020 του Ψ.Ν.Α. «Δρομοκαΐτειο» Ν.Π.Δ.Δ.
ΕΚΤΙΜΩΜΕΝΗ ΑΞΙΑ ΣΥΜΒΑΣΗΣ	47.620,00€ ευρώ συμπ/νου του αναλογούντος Φ.Π.Α. για ένα (1) έτος
ΔΙΑΡΚΕΙΑ ΤΗΣ ΣΥΜΒΑΣΗΣ	Από την υπογραφή της σύμβασης και έως ένα (1) έτος.
ΚΡΑΤΗΣΕΙΣ ΕΠΙ ΤΗΣ ΤΙΜΗΣ ΤΩΝ ΥΛΙΚΩΝ	Η αμοιβή του αναδόχου υπόκειται σε κράτηση 2% υπέρ Ψυχικής Υγείας, σε κράτηση ποσοστού 0,07% υπέρ της ΕΑΑΔΗΣΥ σύμφωνα με το άρθρο 44 του Ν.4605/2019 και σε κράτηση 0,06% υπέρ της ΑΕΠΠ 350 παρ. 3 του Ν. 4412/2016.
ΦΟΡΟΣ ΕΙΣΟΔΗΜΑΤΟΣ (ΑΡΘΡΟ 64 Ν.4172/2013)	Κατά την πληρωμή του αναδόχου παρακρατείται φόρος εισοδήματος 8% επί της καθαρής συμβατικής αξίας, σύμφωνα με το άρθρο 64 του Ν.4172/2013.

Ψ.Ν.Α. «ΔΡΟΜΟΚΑΪΤΕΙΟ» Ν.Π.Δ.Δ.

ΔΙΑΚΗΡΥΞΗ

ΑΡΘΡΟ 1 : ΣΤΟΙΧΕΙΑ ΑΝΑΘΕΤΟΥΣΑΣ ΑΡΧΗΣ

1.1 Γενικά στοιχεία

Επωνυμία	ΨΥΧΙΑΤΡΙΚΟ ΝΟΣΟΚΟΜΕΙΟ ΑΤΤΙΚΗΣ (Ψ.Ν.Α.) «ΔΡΟΜΟΚΑΪΤΕΙΟ» Ν.Π.Δ.Δ (εφεξής ΑΝΑΘΕΤΟΥΣΑ ΑΡΧΗ)
Ταχυδρομική διεύθυνση	Ιερά οδός 343
Πόλη	Χαϊδάρι
Ταχυδρομικός Κωδικός	12461
Τηλέφωνο	2132046000 (κέντρο)
Φαξ	213 2046159
Αρμόδια υπάλληλος για πληροφορίες	ANNA ΣΑΪΤΗ τηλ.: 2132046170 - fax: 2132046400 e-mail: saitia@dromokaiteio.gr
Γενική Διεύθυνση στο διαδίκτυο (URL)	www.dromokaiteio.gr

1.2 Είδος Αναθέτουσας Αρχής

Η Αναθέτουσα Αρχή και κύριος του αντικειμένου της σύμβασης είναι το ΨΥΧΙΑΤΡΙΚΟ ΝΟΣΟΚΟΜΕΙΟ ΑΤΤΙΚΗΣ (Ψ.Ν.Α.) «ΔΡΟΜΟΚΑΪΤΕΙΟ» Ν.Π.Δ.Δ. εφεξής Αναθέτουσα Αρχή και ανήκει στη Γενική Κυβέρνηση (Υποτομέας Κεντρικής Κυβέρνησης).

1.3 Κύρια δραστηριότητα Αναθέτουσας Αρχής

Η κύρια δραστηριότητα της Αναθέτουσας Αρχής είναι η παροχή υπηρεσιών υγείας.

ΑΡΘΡΟ 2 : ΤΙΤΛΟΣ, ΕΚΤΙΜΩΜΕΝΗ ΑΞΙΑ, ΣΥΝΤΟΜΗ ΠΕΡΙΓΡΑΦΗ ΤΟΥ ΑΝΤΙΚΕΙΜΕΝΟΥ ΤΗΣ ΣΥΜΒΑΣΗΣ

2.1 Ο τίτλος της σύμβασης είναι :

«Σύμβαση για την υπηρεσία υποστήριξης λογισμικού «διοικητικού υποσυστήματος και του υποσυστήματος επιχειρηματικής ευφυΐας(ΔΟ-ΒΙ) για ένα (1) έτος».

2.2 Εκτιμώμενη αξία της σύμβασης (Άρθρο 6 Ν.4412/2016)

Η εκτιμώμενη αξία της σύμβασης ανέρχεται στο ποσό των 47.620,00 € για ένα (1) έτος, συμπ/νου του αναλογούντος Φ.Π.Α. Για τη δέσμευση του συνολικού ποσού, έχει ληφθεί η σχετική απόφαση της Αναθέτουσας Αρχής με θέμα: "Έγκριση Ανάλιψης Πολυετούς Υποχρέωσης" για τα έτη 2020 & 2021 (ΑΔΑ : 637Β469Η27-ΝΧΔ).

2.3 Σύντομη περιγραφή του αντικειμένου της σύμβασης (Άρθρο 53 παρ 2 εδ. ε του Ν.4412/2016)

Αντικείμενο της σύμβασης είναι η υπηρεσία υποστήριξης λογισμικού «διοικητικού υποσυστήματος και του υποσυστήματος επιχειρηματικής ευφυΐας (ΔΟ-ΒΙ) » για ένα (1) έτος.

Η συγκεκριμένη υπηρεσία κατατάσσεται στον ακόλουθο κωδικό του Κοινού Λεξιλογίου δημοσίων συμβάσεων (CPV) : 72261000-2.

Αναλυτική περιγραφή του φυσικού και οικονομικού αντικειμένου της σύμβασης καθώς και οι τεχνικές προδιαγραφές δίδεται στο ΠΑΡΑΡΤΗΜΑ Β΄ : «Αναλυτική Περιγραφή Φυσικού και Οικονομικού Αντικειμένου της Σύμβασης- Τεχνικές Προδιαγραφές», το οποίο αποτελεί αναπόσπαστο στοιχείο της παρούσας διακήρυξης.

ΑΡΘΡΟ 3 : ΔΙΑΡΚΕΙΑ ΣΥΜΒΑΣΗΣ

Διάρκεια σύμβασης (Άρθρο 53 παρ. 2 περίπτ. ια του Ν.4412/2016)

Η διάρκεια της σύμβασης ορίζεται από την υπογραφή της και έως ένα (1) έτος.

ΑΡΘΡΟ 4 : ΘΕΣΜΙΚΟ ΠΛΑΙΣΙΟ

Η ανάθεση και εκτέλεση της σύμβασης διέπεται :

Ψ.Ν.Α. «ΔΡΟΜΟΚΑΪΤΕΙΟ» Ν.Π.Δ.Δ.

4.1 Από την κείμενη νομοθεσία και τις κατ' εξουσιοδότηση αυτής εκδοθείσες κανονιστικές πράξεις, όπως ισχύουν και ιδίως από :

- Τον Ν. 4412/2016 (Α' 147) "Δημόσιες Συμβάσεις Έργων, Προμηθειών και Υπηρεσιών (προσαρμογή στις Οδηγίες 2014/24/ΕΕ και 2014/25/ΕΕ)".
- Τον Ν. 4270/2014 (Α' 143) «Αρχές δημοσιονομικής διαχείρισης και εποπτείας (ενσωμάτωση της Οδηγίας 2011/85/ΕΕ) δημόσιο λογιστικό και άλλες διατάξεις».
- Τον Ν. 4250/2014 (Α' 74) «Διοικητικές Απλουστεύσεις - Καταργήσεις, Συγχωνεύσεις Νομικών Προσώπων και Υπηρεσιών του Δημοσίου Τομέα - Τροποποίηση Διατάξεων του π.δ. 318/1992 (Α'161) και λοιπές ρυθμίσεις» και ειδικότερα τις διατάξεις του άρθρου 1.
- Την παρ. Ζ του Ν. 4152/2013 (Α' 107) «Προσαρμογή της ελληνικής νομοθεσίας στην Οδηγία 2011/7 της 16.2.2011 για την καταπολέμηση των καθυστερήσεων πληρωμών στις εμπορικές συναλλαγές».
- Το άρθρο 26 του Ν.4024/2011 (Α' 226) «Συγκρότηση συλλογικών οργάνων της διοίκησης και ορισμός των μελών τους με κλήρωση».
- Τον Ν. 4013/2011 (Α' 204) «Σύσταση ενιαίας Ανεξάρτητης Αρχής Δημοσίων Συμβάσεων και Κεντρικού Ηλεκτρονικού Μητρώου Δημοσίων Συμβάσεων...».
- Τον Ν. 3861/2010 (Α' 112) «Ενίσχυση της διαφάνειας με την υποχρεωτική ανάρτηση νόμων και πράξεων των κυβερνητικών, διοικητικών και αυτοδιοικητικών οργάνων στο διαδίκτυο "Πρόγραμμα Διαύγεια" και άλλες διατάξεις».
- Τον Ν. 3580/2007» (ΦΕΚ Α' 134 /18-6-2007) «Προμήθειες Φορέων εποπτευόμενων από το Υπουργείο Υγείας και Κοινωνικής Αλληλεγγύης και άλλες διατάξεις».
- Τον Ν. 2859/2000 (Α' 248) «Κύρωση Κώδικα Φόρου Προστιθέμενης Αξίας».
- Τον Ν.2690/1999 (Α' 45) «Κύρωση του Κώδικα Διοικητικής Διαδικασίας και άλλες διατάξεις» και ιδίως των άρθρων 7 και 13 έως 15.
- Τον Ν. 2121/1993 (Α' 25) «Πνευματική Ιδιοκτησία, Συγγενικά Δικαιώματα και Πολιτιστικά Θέματα»
- Το Π.Δ. 80/2016 (Α'145) «Ανάληψη υποχρεώσεων από τους Διατάκτες».
- Το Π.Δ. 28/2015 (Α' 34) «Κωδικοποίηση διατάξεων για την πρόσβαση σε δημόσια έγγραφα και στοιχεία».
- Την με αρ. 57654 (Β' 1781/23.5.2017) Απόφαση του Υπουργού Οικονομίας και Ανάπτυξης «Ρύθμιση ειδικότερων θεμάτων λειτουργίας και διαχείρισης του Κεντρικού Ηλεκτρονικού Μητρώου Δημοσίων Συμβάσεων (ΚΗΜΔΗΣ) του Υπουργείου Οικονομίας και Ανάπτυξης»
- Την με αριθ. 158/2016 Απόφαση της ΕΑΑΔΗΣΥ με θέμα «Έγκριση του "Τυποποιημένου Εντύπου Υπεύθυνης Δήλωσης" (ΤΕΥΔ) του άρθρου 79 παρ. 4 του Ν. 4412/2016 (Α' 147), για διαδικασίες σύναψης δημόσιας σύμβασης κάτω των ορίων των οδηγιών» (Β' 3698).
- Το υπ' αριθ. Πρωτ. 853/27-03-2018 έγγραφο της Εθνικής Κεντρικής Αρχής Προμηθειών Υγείας (Ε.Κ.Α.Π.Υ.) με θέμα: «Διευκρινιστικές οδηγίες για τις διατάξεις του Ν. 4472/2017(Α'74) και τις συμβάσεις Προμηθειών και Υπηρεσιών των Φορέων παροχής υπηρεσιών Υγείας και της Ε.Κ.Α.Π.Υ.», σύμφωνα με το οποίο, βάσει της νομοθεσίας δεν απαιτείται σύνταξη και υποβολή προγράμματος προμηθειών και δύνανται οι φορείς να προχωρούν σε διακήρυξη διαγωνισμών και σύναψη συμβάσεων για την προμήθεια όλων των ιατροτεχνολογικών και αναλωσίμων υλικών, με την εξαίρεση των κεντρικών διαγωνιστικών διαδικασιών, όπως ορίζονται στις οικείες Υπουργικές Αποφάσεις».
- Τις διατάξεις του Ν.4542/2018 (τεύχος Α'95/01-06-2018), άρθρο 4ο «Ρυθμίσεις για την Εθνική Κεντρική Αρχή Προμηθειών Υγείας», παρ. 2, περίπτ. β', που συμπλήρωσε το άρθρο 27 του Ν.4472/2017, σύμφωνα με τις οποίες: «Για κάθε είδος προμήθειας, παροχή υπηρεσίας, εκτέλεση έργου [...] η έκδοση απόφασης έγκρισης σκοπιμότητας είναι αρμοδιότητα των εξής: ... γγ) Για ποσό από δεκαπέντε χιλιάδες (15.000) ευρώ μέχρι σαράντα πέντε χιλιάδες (45.000) ευρώ συμπεριλαμβανομένου του Φ.Π.Α., του Διοικητικού Συμβουλίου έκαστου, υπαγόμενου στη Δ.Υ.Π.Ε., φορέα», δδ) Για ποσό μέχρι δεκαπέντε χιλιάδες(15.000) ευρώ, συμπεριλαμβανομένου του Φ.Π.Α., του Διοικητή έκαστου, υπαγόμενου στη Δ.Υ.Π.Ε., φορέα.» [...] β) Ειδικότερα σε ό,τι αφορά στην προμήθεια υγειονομικού υλικού, αναλωσίμου υλικού και αγαθών ή υπηρεσιών, εντός του προϋπολογισμού έκαστου φορέα, η αρμοδιότητα για την έγκριση σκοπιμότητας, ανεξαρτήτως ποσού ανήκει στο Διοικητικό Συμβούλιο έκαστου, υπαγόμενου στη ΔΥΠΕ φορέα [...]
- Την Απόφαση της υπ' αριθ. 2394/21-05-2020 Τακτικής Συνεδρίασης του Διοικητικού Συμβουλίου της Αναθέτουσας Αρχής, θέμα 15°, για έγκριση διενέργειας συνοπτικού διαγωνισμού για την υπηρεσία υποστήριξης λογισμικού «Διοικητικού υποσυστήματος και υποσυστήματος επιχειρηματικής ευφυΐας (ΔΟ-ΒΙ)».

- Την Απόφαση της υπ' αριθ. 2394/21-05-2020 Τακτικής Συνεδρίασης του Διοικητικού Συμβουλίου της Αναθέτουσας Αρχής, θέμα 46°, «Έγκριση του πίνακα προγραμματισμού προμηθειών έτους 2020 – Έγκριση σκοπιμότητας προμήθειας διαφόρων αγαθών και υπηρεσιών».
- Την απόφαση της υπ' αριθ. 2384/19-12-2019 Τακτικής Συνεδρίασης του Διοικητικού Συμβουλίου Αναθέτουσας Αρχής, θέμα 8°, «Νομιμοποίηση υπογραφών για το έτος 2020».
- Την με αριθ. πρωτ. 7902/825702/25-05-2020 Απόφαση Έγκρισης Ανάληψης Πολυετούς Υποχρέωσης της Αναθέτουσας Αρχής (ΑΔΑ: 637Β469Η27-ΝΧΔ).
- Των σε εκτέλεση των ανωτέρω νόμων εκδοθεισών κανονιστικών πράξεων, των λοιπών διατάξεων που αναφέρονται ρητά ή απορρέουν από τα οριζόμενα στα συμβατικά τεύχη της παρούσας, καθώς και του συνόλου των διατάξεων του ασφαλιστικού, εργατικού, κοινωνικού, περιβαλλοντικού και φορολογικού δικαίου που διέπει την ανάθεση και εκτέλεση της παρούσας σύμβασης, έστω και αν δεν αναφέρονται ρητά παραπάνω.

ΑΡΘΡΟ 5 : ΟΡΙΖΟΝΤΙΑ ΡΗΤΡΑ (Άρθρα 18 παρ 2 και 4 & 130 παρ. 1 του Ν.4412/2016)

5.1 Κατά την εκτέλεση της παρούσας σύμβασης, οι οικονομικοί φορείς τηρούν τις υποχρεώσεις τους που απορρέουν από τις διατάξεις της περιβαλλοντικής, κοινωνικοασφαλιστικής και εργατικής νομοθεσίας, που έχουν θεσπισθεί με το δίκαιο της Ένωσης, το εθνικό δίκαιο, συλλογικές συμβάσεις ή διεθνείς διατάξεις περιβαλλοντικού, κοινωνικού και εργατικού δικαίου, οι οποίες απαριθμούνται στο Παράρτημα Χ του Προσαρτήματος Α' του Ν.4412/2016. Η τήρηση των εν λόγω υποχρεώσεων ελέγχεται και βεβαιώνεται από τα όργανα που επιβλέπουν την εκτέλεση της σύμβασης και τις αρμόδιες δημόσιες αρχές και υπηρεσίες που ενεργούν εντός των ορίων της ευθύνης και της αρμοδιότητάς τους:

5.2 Η αθέτηση της υποχρέωσης της ανωτέρω παραγράφου συνιστά σοβαρό επαγγελματικό παράπτωμα του οικονομικού φορέα κατά την έννοια της παρ. 4, εδ. θ του άρθρου 73 του Ν.4412/2016, κατά τα ειδικότερα οριζόμενα στις κείμενες διατάξεις.

ΑΡΘΡΟ 6 : ΔΙΑΔΙΚΑΣΙΑ ΣΥΝΑΨΗΣ ΣΥΜΒΑΣΗΣ (Άρθρα 53 παρ 2 περίπτ. στ και 117 του Ν.4412/2016)

Η επιλογή του Αναδόχου, θα γίνει με την «διαδικασία συνοπτικού διαγωνισμού» του άρθρου 117 του Ν.4412/2016 και υπό τις προϋποθέσεις του νόμου αυτού και τους ειδικότερους όρους της παρούσας.

ΑΡΘΡΟ 7 : ΔΙΚΑΙΩΜΑ ΣΥΜΜΕΤΟΧΗΣ

7.1. Δικαίωμα συμμετοχής στη διαδικασία σύναψης της παρούσας σύμβασης έχουν φυσικά ή νομικά πρόσωπα και, σε περίπτωση ενώσεων οικονομικών φορέων, τα μέλη αυτών, που είναι εγκατεστημένα σε:

- α) κράτος-μέλος της Ένωσης,
- β) κράτος-μέλος του Ευρωπαϊκού Οικονομικού Χώρου (Ε.Ο.Χ.),
- γ) τρίτες χώρες που έχουν υπογράψει και κυρώσει τη ΣΔΣ, στο βαθμό που η υπό ανάθεση δημόσια σύμβαση καλύπτεται από τα Παραρτήματα 1, 2, 4 και 5 και τις γενικές σημειώσεις του σχετικού με την Ένωση Προσαρτήματος Ι της ως άνω Συμφωνίας, καθώς και
- δ) σε τρίτες χώρες που δεν εμπίπτουν στην περίπτωση γ' της παρούσας παραγράφου και έχουν συνάψει διμερείς ή πολυμερείς συμφωνίες με την Ένωση σε θέματα διαδικασιών ανάθεσης δημοσίων συμβάσεων.

7.2. Οι ενώσεις οικονομικών φορέων, συμπεριλαμβανομένων και των προσωρινών συμπράξεων, δεν απαιτείται να περιβληθούν συγκεκριμένη νομική μορφή για την υποβολή προσφοράς.

7.3. Στις περιπτώσεις υποβολής προσφοράς από ένωση οικονομικών φορέων, όλα τα μέλη της ευθύνονται έναντι της αναθέτουσας αρχής αλληλέγγυα και εις ολόκληρον.

ΑΡΘΡΟ 8 : ΕΓΓΡΑΦΑ ΣΥΜΒΑΣΗΣ (ΤΕΥΧΗ) ΚΑΙ ΠΡΟΣΒΑΣΗ ΣΕ ΑΥΤΑ, ΔΙΕΥΚΡΙΝΙΣΕΙΣ / ΣΥΜΠΛΗΡΩΜΑΤΙΚΕΣ ΠΛΗΡΟΦΟΡΙΕΣ (Άρθρα 2 παρ. 1 περίπτ. 14, 53 και 121 Ν.4412/2016)

8.1. Έγγραφα σύμβασης

Τα έγγραφα της σύμβασης κατά την έννοια της περίπτ. 14 της παρ. 1 του άρθρου 2 του Ν. 4412/2016 για τον παρόντα διαγωνισμό είναι τα ακόλουθα :

- α) Η παρούσα Διακήρυξη με τα Παραρτήματά της.
- β) Το συμφωνητικό
- γ) Τυχόν συμπληρωματικές πληροφορίες και διευκρινίσεις που θα παρασχεθούν από την Αναθέτουσα Αρχή.

8.2 Σειρά ισχύος

Ψ.Ν.Α. «ΔΡΟΜΟΚΑΪΤΕΙΟ» Ν.Π.Δ.Δ.

Τα έγγραφα της σύμβασης με βάση τα οποία θα γίνει η ανάθεση ή/και η εκτέλεση της σύμβασης, σε περίπτωση ασυμφωνίας των περιεχομένων σε αυτά όρων, έχουν την κάτωθι σειρά ισχύος:

1. Το συμφωνητικό.
2. Η Διακήρυξη με τα Παραρτήματά της
3. Τυχόν συμπληρωματικές πληροφορίες και διευκρινίσεις που θα παρασχεθούν από την Αναθέτουσα Αρχή.
4. Η τεχνική και οικονομική προσφορά του αναδόχου.

8.3 Πρόσβαση στα έγγραφα της σύμβασης

Οι ενδιαφερόμενοι μπορούν να έχουν δωρεάν πρόσβαση στο περιεχόμενο της Διακήρυξης, στα Παραρτήματά της και στα λοιπά έγγραφα της σύμβασης (τεύχη) μέσω της ιστοσελίδας της Αναθέτουσας Αρχής, στην διεύθυνση : <http://www.dromokaiteio.gr>.

8.4 Διευκρινίσεις – Συμπληρωματικές πληροφορίες (άρθρο 121 του Ν.4412/2016)

Εφόσον ζητηθούν εγγράφως συμπληρωματικές πληροφορίες, διευκρινίσεις κ.λ.π. για τον διαγωνισμό, το αργότερο 6 μέρες πριν από την ημερομηνία λήξης υποβολής προσφορών, αυτές θα παρέχονται εγγράφως από την Αναθέτουσα Αρχή, το αργότερο τέσσερις (4) ημέρες πριν από την καταληκτική ημερομηνία υποβολής των προσφορών.

ΑΡΘΡΟ 9 : ΧΡΟΝΟΣ ΙΣΧΥΟΣ ΠΡΟΣΦΟΡΩΝ (Άρθρα 53 παρ 2 περίπτ. ιστ και 97 του Ν.4412/2016)

Η προσφορά ισχύει και δεσμεύει τον προσφέροντα για χρονικό διάστημα εκατόν είκοσι (120) ημερών από την επομένη της ημερομηνίας διενέργειας του διαγωνισμού. Προσφορά που ορίζει χρόνο ισχύος μικρότερο του ανωτέρω αναφερόμενου, απορρίπτεται ως μη κανονική.

Για τυχόν παράταση της ισχύος της προσφοράς, εφαρμόζονται τα αναφερόμενα στην παρ 4 του άρθρου 97 του Ν.4412/2016.

ΑΡΘΡΟ 10 : ΔΗΜΟΣΙΟΤΗΤΑ (Άρθρο 66 του Ν. 4412/2016)

10.1 Η παρούσα Διακήρυξη και τα Παραρτήματα αυτής θα δημοσιευθούν στο Κεντρικό Ηλεκτρονικό Μητρώο Δημοσίων Συμβάσεων (ΚΗΜΔΗΣ) σύμφωνα με το άρθρο 66 του Ν.4412/2016.

10.2 Περίληψη της παρούσας θα αναρτηθεί στο Πρόγραμμα ΔΙΑΥΓΕΙΑ (ιστοσελίδα <http://et.diaugeia.gov.gr>) σύμφωνα με το Ν.3861/2010.

10.3 Η παρούσα Διακήρυξη μαζί με τα Παραρτήματά της, το ΤΕΥΔ της παρούσας διαδικασίας σε μορφή αρχείου pdf, καθώς και τυχόν συμπληρωματικές πληροφορίες και διευκρινίσεις που θα παρασχεθούν από την Αναθέτουσα Αρχή θα αναρτηθούν και στον δικτυακό τόπο αυτής: www.dromokaiteio.gr.

ΑΡΘΡΟ 11 : ΚΡΙΤΗΡΙΟ ΑΝΑΘΕΣΗΣ (Άρθρα 53 παρ 2 περίπτ. ιε και 86 παρ 2 του Ν.4412/2016)

Κριτήριο για την ανάθεση της σύμβασης είναι η πλέον συμφέρουσα από οικονομική άποψη προσφορά μόνο βάσει τιμής.

ΑΡΘΡΟ 12 : ΠΡΟΥΠΟΘΕΣΕΙΣ ΣΥΜΜΕΤΟΧΗΣ (Άρθρα 73, 74, 75 & 79Α του Ν. 4412/2016)

12.1 Οι προϋποθέσεις συμμετοχής στο διαγωνισμό περιγράφονται στο παρόν άρθρο και αποτυπώνονται στο Τυποποιημένο Έντυπο Υπεύθυνης Δήλωσης (εφεξής ΤΕΥΔ), το οποίο αποτελεί Υπεύθυνη Δήλωση των οικονομικών φορέων προς αντικατάσταση των πιστοποιητικών που εκδίδουν δημόσιες αρχές ή τρίτα μέρη και παρέχει προκαταρκτική απόδειξη ότι ο οικονομικός φορέας δεν βρίσκεται σε μία από τις καταστάσεις των άρθρων 73 παρ. 1, 73 παρ. 2 και 73 παρ 4 εδ. α, β και θ του Ν. 4412/2016.

12.2 ΤΕΥΔ (Άρθρα 79 παρ. 4 και 79Α παρ 3 του Ν. 4412/2016)

Το ΤΕΥΔ της παρούσας διαδικασίας σύναψης σύμβασης συντάχθηκε σύμφωνα με τις Κατευθυντήριες Οδηγίες 15 (ΑΔΑ: ΩΧΟΓΟΞΤΒ-ΑΚΗ) και 23 (ΑΔΑ: Ψ3ΗΙΟΞΤΒ-Κ3Ε) της ΕΑΑΔΗΣΥ και διατίθεται στους οικονομικούς φορείς δωρεάν, μέσω της ιστοσελίδας της Αναθέτουσας Αρχής σε δύο μορφές αρχείου:

Αρχείο pdf, αναρτημένο μαζί με τα λοιπά έγγραφα της σύμβασης &

Αρχείο doc (σε επεξεργάσιμη μορφή), αναρτημένο επικουρικά μαζί με τα λοιπά έγγραφα της σύμβασης για τη διευκόλυνση των οικονομικών φορέων προκειμένου να το συμπληρώσουν, να το υπογράψουν και το υποβάλουν στην Αναθέτουσα Αρχή σε έντυπη μορφή.

12.3 Οι προϋποθέσεις συμμετοχής, έτσι όπως αποτυπώνονται στο ΤΕΥΔ, το οποίο αποτελεί αναπόσπαστο τμήμα της παρούσας (Παράρτημα Γ') είναι οι εξής:

12.3.1 ΛΟΓΟΙ ΑΠΟΚΛΕΙΣΜΟΥ

A) Να μη υπάρχει σε βάρος του οικονομικού φορέα αμετάκλητη καταδικαστική απόφαση για έναν από τους λόγους που προβλέπονται στην παρ. 1 του άρθρου 73 του Ν. 4412/2016, όπως αυτοί αποτυπώνονται στο Μέρος III.A (Λόγοι που σχετίζονται με ποινικές καταδίκες) του ΤΕΥΔ.

Ο οικονομικός φορέας αποκλείεται επίσης όταν το πρόσωπο εις βάρος του οποίου εκδόθηκε αμετάκλητη καταδικαστική απόφαση είναι μέλος του διοικητικού, διευθυντικού ή εποπτικού οργάνου του εν λόγω οικονομικού φορέα ή έχει εξουσία εκπροσώπησης, λήψης αποφάσεων ή ελέγχου σε αυτό.

B) Να μην έχει αθετήσει ο οικονομικός φορέας τις υποχρεώσεις του όσον αφορά στην καταβολή φόρων ή εισφορών κοινωνικής ασφάλισης, (τόσο της κύριας όσο και της επικουρικής ασφάλισης), σύμφωνα με τα ειδικότερα προβλεπόμενα στην παρ. 2 του άρθρου 73 του Ν.4412/2016, όπως αποτυπώνονται στο Μέρος III.B (Λόγοι που σχετίζονται με την καταβολή φόρων ή εισφορών κοινωνικής ασφάλισης) του συνημμένου ΤΕΥΔ.

Γ1) Να μην έχει αθετήσει ο οικονομικός φορέας τις ισχύουσες υποχρεώσεις του που απορρέουν από τις διατάξεις της περιβαλλοντικής, κοινωνικοασφαλιστικής και εργατικής νομοθεσίας, που έχουν θεσπισθεί με το δίκαιο της Ένωσης, το εθνικό δίκαιο, συλλογικές συμβάσεις ή διεθνείς διατάξεις περιβαλλοντικού, κοινωνικού και εργατικού δικαίου, οι οποίες απαριθμούνται στο Παράρτημα Χ του Προσαρτήματος Α', σύμφωνα με το άρθρο 18 παρ 2 ν.4412/16 .

Γ2) Αποκλείεται οικονομικός φορέας αν η Αναθέτουσα Αρχή γνωρίζει ή μπορεί να αποδείξει με τα κατάλληλα μέσα, σύμφωνα με το άρθρο 73 παρ 2 περίπτ. γ του ν.4412/16 ότι : «έχουν επιβληθεί σε βάρος του οικονομικού φορέα, μέσα σε χρονικό διάστημα δύο (2) ετών πριν από την ημερομηνία λήξης της προθεσμίας υποβολής προσφοράς ή αίτησης συμμετοχής: αα) τρεις (3) πράξεις επιβολής προστίμου από τα αρμόδια ελεγκτικά όργανα του Σώματος Επιθεώρησης Εργασίας για παραβάσεις της εργατικής νομοθεσίας που χαρακτηρίζονται, σύμφωνα με την υπουργική απόφαση 2063/Δ1632/2011 (Β' 266), όπως εκάστοτε ισχύει, ως «υψηλής» ή «πολύ υψηλής» σοβαρότητας, οι οποίες προκύπτουν αθροιστικά από τρεις (3) διενεργηθέντες ελέγχους, ή ββ) δύο (2) πράξεις επιβολής προστίμου από τα αρμόδια ελεγκτικά όργανα του Σώματος Επιθεώρησης Εργασίας για παραβάσεις της εργατικής νομοθεσίας που αφορούν την αδήλωτη εργασία, οι οποίες προκύπτουν αθροιστικά από δύο (2) διενεργηθέντες ελέγχους. Οι υπό αα' και ββ' κυρώσεις πρέπει να έχουν αποκτήσει τελεσίδικη και δεσμευτική ισχύ».

Δ) Να μην τελεί ο οικονομικός φορέας υπό πτώχευση ή να μην έχει υπαχθεί σε διαδικασία εξυγίανσης ή ειδικής εκκαθάρισης ή υπό αναγκαστική διαχείριση από εκκαθαριστή ή από το δικαστήριο ή να μην έχει υπαχθεί σε διαδικασία πτωχευτικού συμβιβασμού ή να μην έχει αναστείλει τις επιχειρηματικές του δραστηριότητες ή να μη βρίσκεται σε οποιαδήποτε ανάλογη κατάσταση προκύπτουσα από παρόμοια διαδικασία, προβλεπόμενη σε εθνικές διατάξεις νόμου.

Η Αρχή μπορεί να μην αποκλείει έναν οικονομικό φορέα ο οποίος βρίσκεται σε μία εκ των καταστάσεων που αναφέρονται στην περίπτωση αυτή, υπό την προϋπόθεση ότι αποδεικνύει ότι ο εν λόγω φορέας είναι σε θέση να εκτελέσει τη σύμβαση, λαμβάνοντας υπόψη τις ισχύουσες διατάξεις και τα μέτρα για τη συνέχιση της επιχειρηματικής του λειτουργίας.

Ε) Να μην έχει διαπράξει σοβαρό επαγγελματικό παράπτωμα, το οποίο θέτει εν αμφιβόλω την ακεραιότητά του, σύμφωνα με τα ειδικότερα προβλεπόμενα στην παρ. 4 περ. θ του άρθρου 73 του Ν.4412/2016.

ΣΤ) Να μην ευρίσκεται ο προσφέρων σε κατάσταση σύγκρουσης συμφερόντων κατά την έννοια του άρθρου 24 του ν.4412/2016.

Τα σχετικά στοιχεία των περιπτώσεων (Γ1), (Γ2), (Δ), (Ε) & (ΣΤ) αποτυπώνονται στο Μέρος III.Γ (Λόγοι που σχετίζονται με αφερεγγυότητα, σύγκρουση συμφερόντων ή επαγγελματικό παράπτωμα) του συνημμένου ΤΕΥΔ στα αντίστοιχα πεδία.

Ακόμα ισχύουν και τα ακόλουθα :

1- Εάν στις ως άνω περιπτώσεις, η περίοδος αποκλεισμού δεν έχει καθοριστεί με αμετάκλητη απόφαση, τότε στην περίπτωση (Α) αυτή ανέρχεται σε πέντε (5) έτη από την έκδοση της αμετάκλητης απόφασης, ενώ στις περιπτώσεις (Γ1), (Δ), (Ε) & (ΣΤ) αυτή ανέρχεται σε τρία (3) έτη από την ημερομηνία του σχετικού γεγονότος .

2- Σε οποιοδήποτε χρονικό σημείο κατά τη διάρκεια της διαδικασίας σύναψης της σύμβασης, η Αναθέτουσα Αρχή αποκλείει έναν οικονομικό φορέα, όταν αποδεικνύεται ότι αυτός βρίσκεται λόγω πράξεων ή παραλείψεων αυτού είτε πριν είτε κατά τη διαδικασία, σε μία από τις καταστάσεις των παραπάνω περιπτώσεων (Α), (Β), (Γ1) , (Γ2), (Δ), (Ε) & (ΣΤ).

3- Η Αναθέτουσα Αρχή μπορεί να ζητήσει από τους προσφέροντες, σε οποιοδήποτε χρονικό σημείο κατά τη διάρκεια της διαδικασίας διαγωνισμού να υποβάλουν όλα ή ορισμένα δικαιολογητικά που αποδεικνύουν τις παραπάνω

προϋποθέσεις συμμετοχής και περιγράφονται αναλυτικά στο άρθρο 17 της παρούσας «ΔΙΚΑΙΟΛΟΓΗΤΙΚΑ ΚΑΤΑΚΥΡΩΣΗΣ-ΑΠΟΔΕΙΚΤΙΚΑ ΜΕΣΑ», όταν αυτό απαιτείται για την ορθή διεξαγωγή της διαδικασίας.

4- Οικονομικός φορέας στο πρόσωπο του οποίου συντρέχει λόγος αποκλεισμού των καταστάσεων που αναφέρονται στις περιπτώσεις (Α), (Γ1), (Δ), (Ε) & (ΣΤ) της παρούσας παραγράφου 12.3.1, μπορεί να προσκομίζει στοιχεία προκειμένου να αποδείξει ότι τα μέτρα που έλαβε επαρκούν για να αποδείξουν την αξιοπιστία του, παρότι συντρέχει ο σχετικός λόγος αποκλεισμού (αυτοκάθαρση). Εάν τα στοιχεία κριθούν επαρκή, ο εν λόγω οικονομικός φορέας δεν αποκλείεται από τη διαδικασία σύναψης σύμβασης. Τα μέτρα που λαμβάνονται από τους οικονομικούς φορείς αξιολογούνται σε συνάρτηση με τη σοβαρότητα και τις ιδιαίτερες περιστάσεις του ποινικού αδικήματος ή του παραπτώματος. Αν τα μέτρα κριθούν ανεπαρκή, γνωστοποιείται στον οικονομικό φορέα το σκεπτικό της απόφασης αυτής. Οικονομικός φορέας που έχει αποκλειστεί, με αμετάκλητη απόφαση, από τη συμμετοχή σε διαδικασίες σύναψης σύμβασης ή ανάθεσης παραχώρησης δεν μπορεί να κάνει χρήση της ανωτέρω δυνατότητας κατά την περίοδο του αποκλεισμού που ορίζεται στην εν λόγω απόφαση. Κατά τα λοιπά εφαρμόζονται οι παρ. 8 και 9 του άρθρου 73 του Ν. 4412/2016.

Τα τυχόν μέτρα αυτοκάθαρσης που έχει λάβει ο οικονομικός φορέας, πρέπει να δηλωθούν στα αντίστοιχα πεδία του συνημμένου ΤΕΥΔ.

12.3.2 ΚΡΙΤΗΡΙΑ ΠΟΙΟΤΙΚΗΣ ΕΠΙΛΟΓΗΣ

Α) Καταλληλότητα άσκησης επαγγελματικής δραστηριότητας

Οι οικονομικοί φορείς που συμμετέχουν στη διαδικασία σύναψης της παρούσας σύμβασης απαιτείται να ασκούν εμπορική ή βιομηχανική ή βιοτεχνική δραστηριότητα συναφή με το αντικείμενο των προς παροχή υπηρεσιών. Οι οικονομικοί φορείς που είναι εγκατεστημένοι σε κράτος μέλος της Ευρωπαϊκής Ένωσης απαιτείται να είναι εγγεγραμμένοι σε ένα από τα επαγγελματικά ή εμπορικά μητρώα που τηρούνται στο κράτος εγκατάστασής τους ή να ικανοποιούν οποιαδήποτε άλλη απαίτηση ορίζεται στο Παράρτημα ΧΙ του Προσαρτήματος Α' του ν. 4412/2016. Στην περίπτωση οικονομικών φορέων εγκατεστημένων σε κράτος μέλους του Ευρωπαϊκού Οικονομικού Χώρου (Ε.Ο.Χ) ή σε τρίτες χώρες που προσχωρήσει στη ΣΔΣ, ή σε τρίτες χώρες που δεν εμπίπτουν στην προηγούμενη περίπτωση και έχουν συνάψει διμερείς ή πολυμερείς συμφωνίες με την Ένωση σε θέματα διαδικασιών ανάθεσης δημοσίων συμβάσεων, απαιτείται να είναι εγγεγραμμένοι σε αντίστοιχα επαγγελματικά ή εμπορικά μητρώα. Οι εγκατεστημένοι στην Ελλάδα οικονομικοί φορείς απαιτείται να είναι εγγεγραμμένοι στο Βιοτεχνικό ή Εμπορικό ή Βιομηχανικό Επιμελητήριο.

Η αποτύπωση των άνω γίνεται στο Μέρος IV.Α (Καταλληλότητα) στο πεδίο 1) του συνημμένου ΤΕΥΔ.

Β) Τεχνική και επαγγελματική ικανότητα

α) Οι οικονομικοί φορείς που συμμετέχουν στη διαδικασία σύναψης της παρούσας σύμβασης απαιτείται να διαθέτουν αποδεδειγμένη εμπειρία για το είδος που θα προσφέρουν έχοντας κάνει εντός της τελευταίας 3ετίας τουλάχιστον ακόμα μία ανάλογη προμήθεια με σύμβαση στον ιδιωτικό είτε στον δημόσιο τομέα.

β) Να διαθέτουν το απαιτούμενο εξειδικευμένο τεχνικό προσωπικό.

Η αποτύπωση των άνω γίνεται στο Μέρος IV.Γ (Τεχνική & επαγγελματική ικανότητα) του συνημμένου ΤΕΥΔ.

12.4 Το ΤΕΥΔ συμπληρώνεται, υπογράφεται και υποβάλλεται κατά περίπτωση ως εξής:

- Το Μέρος I είναι συμπληρωμένο από την Αρχή και όλα τα υπόλοιπα Μέρη (II, III και VI) συμπληρώνονται από τον προσφέροντα, κατά περίπτωση, και μόνο στα πεδία που ήδη έχουν επιλεγεί από την Αρχή, όπως εμφανίζονται στο συνημμένο ΤΕΥΔ του Παραρτήματος Γ' της παρούσας

- Τα Μέρη II.Α και II.Β συμπληρώνονται από όλους τους προσφέροντες .

- Το Μέρος II.Γ συμπληρώνεται από τους προσφέροντες σε περίπτωση στήριξης των στις δυνατότητες άλλων φορέων δηλ. επίκλησης δάνειας εμπειρίας.

- Το Μέρος II.Δ συμπληρώνεται στην περίπτωση υπεργολαβικής ανάθεσης (βλέπε άρθ. 12.6 της παρούσας).

- Τα Μέρη III (εκτός του III.Δ) & IV συμπληρώνονται από τους προσφέροντες.

- Το Μέρος VI συμπληρώνεται σε κάθε περίπτωση με την ημερομηνία, τον τόπο και την υπογραφή του νόμιμου εκπροσώπου του προσφέροντα, η οποία δεν απαιτείται να φέρει θεώρηση γνησίου της υπογραφής.

Επισημαίνεται ότι :

- Κάθε προσφέρων που συμμετέχει μόνος του, πρέπει να συμπληρώσει και να υποβάλει ένα ΤΕΥΔ.

- Όταν συμμετέχουν οικονομικοί φορείς υπό τη μορφή ένωσης, πρέπει να συμπληρωθεί και να υποβληθεί για κάθε φορέα – μέλος της ένωσης χωριστό ΤΕΥΔ, στο οποίο παρατίθενται οι πληροφορίες που απαιτούνται σύμφωνα με τα Μέρη II έως IV (βλέπε άρθ. 12.5 της παρούσας)
- Στην περίπτωση που ο συμμετέχων οικονομικός φορέας δηλώσει πως θα αναθέσει υπό μορφή υπεργολαβίας ποσοστό της σύμβασης που ξεπερνάει το 30% της συνολικής της αξίας, τότε υποβάλλεται μαζί με το ΤΕΥΔ του συμμετέχοντα οικονομικού φορέα και χωριστό ΤΕΥΔ εκ μέρους του/των υπεργολάβου/ων (βλέπε άρθ. 12.6 της παρούσας)

12.5 Ενώσεις οικονομικών φορέων (Άρθρα 19 και 96 Ν.4412/2016)

α) Οι ενώσεις δεν υποχρεούνται να λαμβάνουν ορισμένη νομική μορφή προκειμένου να υποβάλουν την προσφορά. Η επιλεγείσα ένωση υποχρεούται να πράξει τούτο εάν κατακυρωθεί σε αυτή το αποτέλεσμα του διαγωνισμού, εφόσον η λήψη ορισμένης νομικής μορφής είναι αναγκαία για την ορθή εκτέλεση της σύμβασης.

β) Όταν συμμετέχουν ενώσεις, απαντούν θετικά στο σχετικό ερώτημα του Μέρους II.A [Τρόπος συμμετοχής] του συνημμένου ΤΕΥΔ και συμπληρώνουν τις πληροφορίες που ζητούνται στα επιμέρους ερωτήματα α, β και γ. Επίσης, θα πρέπει να υποβληθούν χωριστά ΤΕΥΔ για κάθε φορέα – μέλος της ένωσης, στα οποία παρατίθενται οι πληροφορίες που απαιτούνται σύμφωνα με τα Μέρη II έως IV.

γ) Στην περίπτωση υποβολής προσφοράς από ένωση οικονομικών φορέων, όλα τα μέλη της ευθύνονται έναντι της Αρχής αλληλέγγυα και εις ολόκληρον. Σε περίπτωση ανάθεσης της σύμβασης στην ένωση, η ευθύνη αυτή εξακολουθεί μέχρι πλήρους εκτέλεσης της σύμβασης.

12.6 Υπεργολαβία (Άρθρα 58 και 131 Ν.4412/2016)

α) Η Αναθέτουσα Αρχή απαιτεί από τον προσφέροντα να αναφέρει στην προσφορά του το τμήμα (ποσοστό) της σύμβασης που προτίθεται να αναθέσει υπό μορφή υπεργολαβίας σε τρίτους, καθώς και τους υπεργολάβους που προτείνει, συμπληρώνοντας το Μέρος II.Δ του συνημμένου ΤΕΥΔ.

β) Σύμφωνα με την παρ. 6 του άρθρου 131 του Ν. 4412/2016, όταν ο προσφέρων προτίθεται να αναθέσει υπό μορφή υπεργολαβίας τμήμα (ποσοστό) της σύμβασης ανεξαρτήτως ποσοστού, τότε υποβάλλει υποχρεωτικά χωριστό/ά ΤΕΥΔ όπου παρατίθενται οι πληροφορίες που απαιτούνται σύμφωνα με τις ενότητες Α, Β και Γ του Μέρους III του συνημμένου ΤΕΥΔ για καθέναν από τον/τους υπεργολάβο/ους, προκειμένου να επαληθευτεί η μη συνδρομή των λόγων αποκλεισμού των άρθρων 73 και 74 του Ν.4412/2016. Επισημαίνεται πως όταν από την ως άνω επαλήθευση προκύπτει ότι συντρέχουν λόγοι αποκλεισμού, τότε η Αναθέτουσα Αρχή απαιτεί από τον προσφέροντα να τον/τους αντικαταστήσει.

12.7 Στήριξη στην ικανότητα τρίτων

Οι οικονομικοί φορείς μπορούν, όσον αφορά τα κριτήρια τα σχετικά με την τεχνική και επαγγελματική ικανότητα (της παραγράφου 12.3.2β β), να στηρίζονται στις ικανότητες άλλων φορέων, ασχέτως της νομικής φύσης των δεσμών τους με αυτούς. Στην περίπτωση αυτή, αποδεικνύουν ότι θα έχουν στη διάθεσή τους τους αναγκαίους πόρους, με την προσκόμιση της σχετικής δέσμευσης των φορέων στην ικανότητα των οποίων στηρίζονται.

Υπό τους ίδιους όρους οι ενώσεις οικονομικών φορέων μπορούν να στηρίζονται στις ικανότητες των συμμετεχόντων στην ένωση ή άλλων φορέων.

ΑΡΘΡΟ 13 : ΤΟΠΟΣ ΚΑΙ ΧΡΟΝΟΣ ΥΠΟΒΟΛΗΣ ΠΡΟΣΦΟΡΩΝ ΚΑΙ ΔΙΕΝΕΡΓΕΙΑΣ ΔΙΑΓΩΝΙΣΜΟΥ (Άρθρα 53 παρ 2 περιπτ. δ, 96 και 121 του Ν.4412/2016)

13.1 Τόπος / χρόνος διενέργειας διαγωνισμού.

Ο διαγωνισμός θα διενεργηθεί στα γραφεία της Αναθέτουσας Αρχής, στην διεύθυνση: Ψ.Ν.Α. «ΔΡΟΜΟΚΑΪΤΕΙΟ» Ν.Π.Δ.Δ., Ιερά οδός 343, Τ.Κ. 12461 Χαϊδάρι Αττικής – Διοικητήριο Β' ισόγειο στο Γραφείο Προμηθειών, ενώπιον της αρμόδιας Επιτροπής Διαγωνισμού, στις 05/06/2020 ημέρα Παρασκευή, και ώρα 09.30 π.μ. (ημερομηνία και χρόνος διενέργειας του διαγωνισμού & έναρξης αποσφράγισης προσφορών).

13.2 Τόπος / χρόνος υποβολής προσφορών

Οι φάκελοι των προσφορών υποβάλλονται στο πρωτόκολλο της Αναθέτουσας Αρχής, στην διεύθυνση της παραγράφου 13.1 άνω.

Οι προσφορές υποβάλλονται με :

(α) με κατάθεσή τους στο πρωτόκολλο της Αρχής, είτε

(β) με ταχυδρομική αποστολή μέσω συστημένης επιστολής ή με courier προς την Αναθέτουσα Αρχή.

Σε περίπτωση αποστολής τους (ταχυδρομικής ή courier) στην Αναθέτουσα Αρχή ή κατάθεσής τους στο πρωτόκολλο της

Ψ.Ν.Α. «ΔΡΟΜΟΚΑΪΤΕΙΟ» Ν.Π.Δ.Δ.

Αναθέτουσας Αρχής, περιπτώσεις α και β άνω, οι φάκελοι των προσφορών γίνονται δεκτοί εφόσον έχουν περιέλθει στην Αναθέτουσα Αρχή και έχουν πρωτοκολληθεί, μέχρι και τις **05/06/2020**, ημέρα Παρασκευή και ώρα **09.00 π.μ.** (καταληκτική ημερομηνία και ώρα παραλαβής των προσφορών, των περίπτ. α και β). Η Αναθέτουσα Αρχή δεν φέρει ευθύνη για τυχόν ελλείψεις του περιεχομένου των προσφορών που αποστέλλονται ταχυδρομικά ούτε για καθυστερήσεις στην άφιξή τους. Προσφορές που περιέχονται στην Αναθέτουσα Αρχή με οποιονδήποτε τρόπο μέχρι την ως άνω ημερομηνία και ώρα, δεν αποσφραγίζονται αλλά πρωτοκολλούνται και φυλάσσονται από την Υπηρεσία και παραδίδονται στην Επιτροπή Διαγωνισμού προ της εκπνοής της προθεσμίας παραλαβής προσφορών .

Για τυχόν προσφορές που υποβάλλονται εκπρόθεσμα, η Επιτροπή Διαγωνισμού σημειώνει στο πρακτικό της την εκπρόθεσμη υποβολή (ακριβή ημέρα/ώρα που περιήλθε η προσφορά στην κατοχή της ή την ακριβή ημέρα/ώρα που παρελήφθη η συστημένη επιστολή από την Αναθέτουσα Αρχή ή ακριβή ημέρα/ώρα που κατατέθηκε στο πρωτόκολλο της Αναθέτουσα Αρχής) και τις απορρίπτει ως μη κανονικές.

Η Αναθέτουσα Αρχή παρατείνει την προθεσμία παραλαβής των προσφορών, ούτως ώστε όλοι οι ενδιαφερόμενοι οικονομικοί φορείς να μπορούν να λάβουν γνώση όλων των αναγκαίων πληροφοριών για την κατάρτιση των προσφορών στις ακόλουθες περιπτώσεις : α) Όταν, για οποιονδήποτε λόγο, πρόσθετες πληροφορίες, αν και ζητήθηκαν από τον οικονομικό φορέα έγκαιρα δεν έχουν παρασχεθεί το αργότερο τέσσερις (4) ημέρες πριν από την προθεσμία που ορίζεται για την παραλαβή των προσφορών, β) Όταν τα έγγραφα της σύμβασης υφίστανται σημαντικές αλλαγές. Η διάρκεια της παράτασης είναι ανάλογη με τη σπουδαιότητα των πληροφοριών που ζητήθηκαν ή των αλλαγών. Όταν οι πρόσθετες πληροφορίες δεν έχουν ζητηθεί έγκαιρα ή δεν έχουν σημασία για την προετοιμασία κατάλληλων προσφορών, δεν απαιτείται από την Αναθέτουσα Αρχή να παρατείνει τις προθεσμίες.

ΑΡΘΡΟ 14 : ΤΡΟΠΟΣ ΥΠΟΒΟΛΗΣ ΚΑΙ ΣΥΝΤΑΞΗΣ ΠΡΟΣΦΟΡΩΝ – ΠΕΡΙΕΧΟΜΕΝΟ ΦΑΚΕΛΟΥ ΠΡΟΣΦΟΡΑΣ - ΓΛΩΣΣΑ - ΛΟΙΠΑ ΣΤΟΙΧΕΙΑ (άρθρα 92 έως 96 του Ν.4412/2016)

14.1 Τρόπος υποβολής προσφορών

Οι προσφορές υποβάλλονται σε έντυπη μορφή με βάση τις απαιτήσεις της διακήρυξης. Δεν επιτρέπονται εναλλακτικές προσφορές.

Οι προσφορές, με **ποινή απόρριψης** υποβάλλονται μέσα σε **σφραγισμένο φάκελο (κυρίως φάκελος προσφοράς)**, στον οποίο πρέπει να αναγράφονται ευκρινώς τα ακόλουθα:

Προς το Ψ.Ν.Α. «ΔΡΟΜΟΚΑΪΤΕΙΟ» Ν.Π.Δ.Δ.
ΠΡΟΣΦΟΡΑ ΤΟΥ
<i>[αναγράφονται τα στοιχεία του προσφέροντος, δηλαδή : επωνυμία του νομικού προσώπου και σε περίπτωση ένωσης τις επωνυμίες των οικονομικών φορέων που την αποτελούν, καθώς και τα απαραίτητα στοιχεία επικοινωνίας (ταχ. διεύθυνση, αριθμό τηλεφώνου, fax, e-mail)]</i>
Για το Συνοπτικό Διαγωνισμό: «Υπηρεσία υποστήριξης λογισμικού 'διοικητικοοικονομικού υποσυστήματος & του υποσυστήματος επιχειρηματικής ευφυΐας' για ένα (1) έτος» Αριθμός πρωτοκόλλου Διακήρυξης : 7903/825703/25-05-2020
Αναθέτουσα Αρχή: (Δνση : Ιερά Οδός 343, 12461 Χαϊδάρι Αττικής)
Καταληκτική ημερομηνία υποβολής προσφορών στο Ψ.Ν.Α. «ΔΡΟΜΟΚΑΪΤΕΙΟ» Ν.Π.Δ.Δ.: 05/06/2019

Ο κυρίως φάκελος προσφοράς περιέχει τα ακόλουθα:

- α) Ξεχωριστό σφραγισμένο φάκελο, με την ένδειξη «**Δικαιολογητικά Συμμετοχής**» (βλέπε παρ. 14.2.Α της παρούσας)
- β) Ξεχωριστό σφραγισμένο φάκελο, με την ένδειξη «**Τεχνική Προσφορά**» (βλέπε παρ. 14.2.Β της παρούσας). Αν τα τεχνικά στοιχεία της προσφοράς δεν είναι δυνατόν, λόγω μεγάλου όγκου, να τοποθετηθούν στον κυρίως φάκελο, τότε αυτά συσκευάζονται χωριστά και ακολουθούν τον κυρίως φάκελο με τις ίδιες ενδείξεις.
- γ) Ξεχωριστό σφραγισμένο φάκελο, με την ένδειξη «**Οικονομική Προσφορά**» ο οποίος περιέχει το έντυπο της οικονομικής προσφοράς, κατά τα οριζόμενα στην παρ 14.2.Γ της παρούσας.

Οι ως άνω ξεχωριστοί σφραγισμένοι φάκελοι φέρουν επίσης τις ενδείξεις του κυρίως φακέλου.

14.2 Περιεχόμενο επί μέρους φακέλων

14.2.Α Δικαιολογητικά Συμμετοχής (Άρθρο 93 Ν.4412/2016)

Ψ.Ν.Α. «ΔΡΟΜΟΚΑΪΤΕΙΟ» Ν.Π.Δ.Δ.

Ο φάκελος «Δικαιολογητικά Συμμετοχής» περιέχει τα εξής:

-Το ΤΕΥΔ συμπληρωμένο και υπογεγραμμένο σύμφωνα με τα οριζόμενα στο άρθ. 12 της παρούσας.

14.2.Β Τεχνική προσφορά (Άρθρο 94 Ν.4412/2016)

Ο φάκελος «Τεχνική προσφορά» περιέχει:

-Τεχνική Περιγραφή των προσφερόμενων εργασιών η οποία θα πρέπει να καλύπτει όλες τις απαιτήσεις και τις προδιαγραφές που έχουν τεθεί από την Αναθέτουσα Αρχή στο ΠΑΡΑΡΤΗΜΑ Β΄ : «ΑΝΑΛΥΤΙΚΗ ΠΕΡΙΓΡΑΦΗ ΦΥΣΙΚΟΥ ΚΑΙ ΟΙΚΟΝΟΜΙΚΟΥ ΑΝΤΙΚΕΙΜΕΝΟΥ ΤΗΣ ΣΥΜΒΑΣΗΣ & ΤΕΧΝΙΚΕΣ ΠΡΟΔΙΑΓΡΑΦΕΣ» της παρούσας Διακήρυξης και στην οποία ο προσφέρων θα περιγράφει ακριβώς πώς πληρούνται οι συγκεκριμένες απαιτήσεις και προδιαγραφές. Περιλαμβάνει ιδίως τα έγγραφα και δικαιολογητικά, βάσει των οποίων θα αξιολογηθεί η καταλληλότητα των προσφερόμενων υπηρεσιών.

14.2.Γ Οικονομική προσφορά (Άρθρο 95 Ν.4412/2016)

1. Η οικονομική προσφορά συντάσσεται με βάση το αναγραφόμενο στην παρούσα κριτήριο ανάθεσης. Η τιμή της παρεχόμενης υπηρεσίας δίνεται σε ευρώ προ και με ΦΠΑ, υπογεγραμμένη και σφραγισμένη από τον νόμιμο/-ους εκπρόσωπο/-ους του προσφέροντος. Η οικονομική προσφορά υπογράφεται κατά περίπτωση από τον νόμιμο/-ους εκπρόσωπο/-ους του νομικού προσώπου και σε περίπτωση ένωσης είτε από όλους τους φορείς που την αποτελούν είτε από τον κοινό εκπρόσωπό τους.

2. Στην τιμή περιλαμβάνονται οι υπέρ τρίτων κρατήσεις, ως και κάθε άλλη επιβάρυνση, σύμφωνα με την κείμενη νομοθεσία, μη συμπεριλαμβανομένου Φ.Π.Α., για την παροχή των υπηρεσιών στον τόπο και με τον τρόπο που προβλέπεται στα έγγραφα της σύμβασης και για το ζητούμενο διάστημα. Οι υπέρ τρίτων κρατήσεις υπόκεινται στο εκάστοτε ισχύον αναλογικό τέλος χαρτοσήμου και στην επ' αυτού εισφορά υπέρ ΟΓΑ. Οι προσφερόμενες τιμές είναι σταθερές καθ' όλη τη διάρκεια της σύμβασης και δεν αναπροσαρμόζονται.

3. Επισημαίνεται ότι απορρίπτεται προσφορά που:

α) δεν δίνεται τιμή σε ΕΥΡΩ ή που καθορίζεται σχέση ΕΥΡΩ προς ξένο νόμισμα

β) δεν προκύπτει με σαφήνεια η προσφερόμενη τιμή, με την επιφύλαξη της παρ. 4 του άρθρου 102 του ν. 4412/2016

γ) η προσφερόμενη τιμή υπερβαίνει τον προϋπολογισμό της σύμβασης που καθορίζεται από την Αναθέτουσα Αρχή

δ) που θέτει όρο αναπροσαρμογής τιμής

ε) στην οποία δεν αναγράφεται ο χρόνος ισχύος της ή στην οποία ορίζεται χρόνος ισχύος μικρότερος από τον ζητούμενο στο άρθρο 9 της Διακήρυξης, δηλ. από εκατόν είκοσι (120) ημέρες.

3. Επισημαίνεται ακόμη ότι:

α) Αν παρουσιαστούν ελλείψεις ή ήσσονος αξίας ατέλειες ή πρόδηλα τυπικά ή υπολογιστικά σφάλματα η Αναθέτουσα Αρχή μπορεί να καλέσει εγγράφως τους προσφέροντες να τα διευκρινίσουν, σύμφωνα με το άρθρο 102 παρ 4 του Ν.4412/2016.

β) Οποιαδήποτε διευκρινιστική ανάλυση υπολογισμού των προσφερόμενων τιμών μπορεί να συμπεριληφθεί στο τέλος της οικονομικής προσφοράς.

γ) Η Αναθέτουσα Αρχή διατηρεί το δικαίωμα να ζητήσει από τους προσφέροντες στοιχεία απαραίτητα για την τεκμηρίωση των προσφερομένων τιμών, οι δε προσφέροντες υποχρεούνται να παρέχουν αυτά εντός προθεσμίας επτά (7) ημερών από την ημέρα κοινοποίησης σε αυτούς της σχετικής πρόσκλησης. Η ευθύνη όμως για την ακρίβεια των αναφερομένων βαρύνει αποκλειστικά τον προσφέροντα.

δ) Οποιαδήποτε μεταβολή στην ισχύουσα νομοθεσία που διέπει την παρούσα διακήρυξη/σύμβαση αφενός είναι δεσμευτική για τον ανάδοχο ο οποίος και οφείλει να εφαρμόσει τις τυχόν αλλαγές άμεσα αφετέρου δεν δύναται σε καμία περίπτωση η μεταβολή αυτή να προκαλέσει οποιαδήποτε πρόσθετη οικονομική επιβάρυνση για την Αναθέτουσα Αρχή.

14.3 Γλώσσα

Οι προσφορές και τα περιλαμβανόμενα σε αυτές στοιχεία συντάσσονται στην ελληνική γλώσσα ή συνοδεύονται από επίσημη μετάφρασή τους στην ελληνική γλώσσα.

Τα τεχνικά φυλλάδια και τα δικαιολογητικά με ειδικό τεχνικό περιεχόμενο μπορούν να υποβληθούν και στην αγγλική γλώσσα χωρίς να συνοδεύονται από μετάφραση στην ελληνική.

Για τα αλλοδαπά δημόσια έγγραφα και δικαιολογητικά εφαρμόζεται η Συνθήκη της Χάγης της 5ης.10.1961, που κυρώθηκε με το ν. 1497/1984 (Α' 188). Κατά τα λοιπά, τα δημόσια και ιδιωτικά έγγραφα, καθώς και τα αλλοδαπά δημόσια έγγραφα υποβάλλονται και γίνονται αποδεκτά, σύμφωνα με τα ειδικότερα οριζόμενα στο άρθρο 1 του Ν.4250/2014.

Ψ.Ν.Α. «ΔΡΟΜΟΚΑΪΤΕΙΟ» Ν.Π.Δ.Δ.

Τυχόν ενστάσεις υποβάλλονται στην ελληνική γλώσσα.

14.4 Λοιπά στοιχεία

Οι προσφορές υπογράφονται και μονογράφονται ανά φύλλο, από τον νόμιμο εκπρόσωπο του προσφέροντος.

Με την υποβολή της προσφοράς τεκμαίρεται ότι οι συμμετέχοντες έχουν λάβει γνώση των όρων της διακήρυξης και των λοιπών εγγράφων της σύμβασης.

ΑΡΘΡΟ 15 : ΑΠΟΣΦΡΑΓΙΣΗ ΚΑΙ ΑΞΙΟΛΟΓΗΣΗ ΠΡΟΣΦΟΡΩΝ (Άρθρα 86, 96, 100, 102 και 117 παρ 2 του Ν.4412/2016) – ισότιμες προσφορές (άρθρο 90 του Ν.4412/2016)

15.1 Έναρξη διαδικασίας

Η αρμόδια Επιτροπή Διαγωνισμού προβαίνει στην έναρξη της διαδικασίας αποσφράγισης των προσφορών την ημερομηνία και ώρα που ορίζεται στην παρ. 13.1 της παρούσας.

Προσφορές που υποβάλλονται εκπρόθεσμα απορρίπτονται ως μη κανονικές και επιστρέφονται χωρίς να αποσφραγισθούν.

Η αποσφράγιση διενεργείται δημόσια, παρουσία των προσφερόντων ή των νομίμως εξουσιοδοτημένων εκπροσώπων τους, οι οποίοι λαμβάνουν γνώση των λοιπών συμμετεχόντων στη διαδικασία και των στοιχείων που υποβλήθηκαν από αυτούς. Οι παριστάμενοι στην διαδικασία επιδεικνύουν αστυνομική ταυτότητα ή άλλο ισοδύναμο έγγραφο ταυτοποίησης και παραστατικό εκπροσώπησης.

15.2 Τα επιμέρους στάδια έχουν ως εξής :

α) Αποσφραγίζεται ο κυρίως φάκελος προσφοράς, ο φάκελος των δικαιολογητικών συμμετοχής, ο φάκελος της τεχνικής προσφοράς, καθώς και ο φάκελος οικονομικής προσφοράς μονογράφονται δε από το αρμόδιο όργανο (Επιτροπή Διαγωνισμού) όλα τα δικαιολογητικά ανά φύλλο.

Η Επιτροπή Διαγωνισμού σε κλειστή συνεδρίαση, καταχωρεί όσους υπέβαλαν προσφορές, καθώς και τα υποβληθέντα αυτών δικαιολογητικά και τα αποτελέσματα του ελέγχου αυτών σε πρακτικό, το οποίο υπογράφεται από τα μέλη του οργάνου.

β) Στη συνέχεια σε κλειστή συνεδρίαση, η Επιτροπή Διαγωνισμού προβαίνει στην αξιολόγηση της τεχνικής προσφοράς, σύμφωνα με τους όρους των εγγράφων της σύμβασης και συντάσσει πρακτικό για την απόρριψη των τεχνικών προσφορών που δε γίνονται αποδεκτές και την αποδοχή των τεχνικών προσφορών που είναι σύμφωνες με τους όρους των εγγράφων της σύμβασης.

γ) Ακολούθως, η Επιτροπή Διαγωνισμού, σε κλειστή συνεδρίαση, ελέγχει τις οικονομικές προσφορές, και συντάσσει πρακτικό που περιέχει τον πίνακα τιμών και την σειρά κατάταξης των προσφορών και γνωμοδοτεί για τον προσωρινό ανάδοχο.

Σε περίπτωση που προκύψουν ισότιμες προσφορές, δηλαδή προσφορές που έχουν την ίδια ακριβώς τιμή, η Αναθέτουσα Αρχή επιλέγει τον προσωρινό ανάδοχο με κλήρωση μεταξύ των οικονομικών φορέων που υπέβαλαν ισότιμες προσφορές. Η κλήρωση γίνεται ενώπιον της Επιτροπής Διαγωνισμού και παρουσία των οικονομικών φορέων που έχουν προσφέρει την ίδια τιμή και το αποτέλεσμα καταγράφεται στο πρακτικό.

Τα ως άνω βήματα α, β και γ μπορούν να καταγραφούν και σε ένα πρακτικό.

15.3 Τα πρακτικά (ή το πρακτικό) με τα αποτελέσματα των τριών ανωτέρω σταδίων επικυρώνονται με μια απόφαση της Αρχής η οποία κοινοποιείται με επιμέλεια αυτής σε όλους τους προσφέροντες. Κατά της ανωτέρω απόφασης χωρεί ένσταση, σύμφωνα με το άρθρο 127 του Ν.4412/2016 και τα ειδικότερα οριζόμενα στο άρθρο 20 της παρούσας.

ΑΡΘΡΟ 16 : ΠΡΟΣΚΛΗΣΗ ΓΙΑ ΥΠΟΒΟΛΗ ΔΙΚΑΙΟΛΟΓΗΤΙΚΩΝ ΚΑΤΑΚΥΡΩΣΗΣ (Άρθρο 103 Ν.4412/2016)

16.1 Μετά την αξιολόγηση των προσφορών, η Αναθέτουσα Αρχή ειδοποιεί εγγράφως τον προσφέροντα στον οποίο πρόκειται να γίνει η κατακύρωση («προσωρινό ανάδοχο») για να υποβάλει εντός προθεσμίας δέκα (10) ημερών από την κοινοποίηση της σχετικής έγγραφης ειδοποίησης σε αυτόν, τα πρωτότυπα ή αντίγραφα, σύμφωνα με τις διατάξεις του άρθρου 1 του ν. 4250/2014, των δικαιολογητικών που αποδεικνύουν τα όσα δηλώθηκαν στα Μέρη II, III και IV του συνημμένου ΤΕΥΔ. Τα δικαιολογητικά υποβάλλονται εμπρόθεσμα σε σφραγισμένο φάκελο, ο οποίος παραδίδεται στην αρμόδια επιτροπή.

16.2 Αν δεν προσκομισθούν τα παραπάνω δικαιολογητικά ή υπάρχουν ελλείψεις σε αυτά που υποβλήθηκαν και ο προσωρινός ανάδοχος υποβάλλει εντός της προθεσμίας της παραγράφου 16.1 αίτημα προς το αρμόδιο όργανο αξιολόγησης για την παράταση της προθεσμίας υποβολής, το οποίο συνοδεύεται με αποδεικτικά έγγραφα από τα οποία να αποδεικνύεται ότι έχει αιτηθεί τη χορήγηση των δικαιολογητικών, η αναθέτουσα αρχή παρατείνει την προθεσμία

Ψ.Ν.Α. «ΔΡΟΜΟΚΑΪΤΕΙΟ» Ν.Π.Δ.Δ.

υποβολής των δικαιολογητικών για όσο χρόνο απαιτηθεί για τη χορήγηση των δικαιολογητικών από τις αρμόδιες αρχές.

16.3 Αν, κατά τον έλεγχο των παραπάνω δικαιολογητικών διαπιστωθεί ότι τα στοιχεία που δηλώθηκαν είναι ψευδή ή ανακριβή ή ο προσωρινός ανάδοχος δεν υποβάλει στο προκαθορισμένο χρονικό διάστημα τα απαιτούμενα πρωτότυπα ή αντίγραφα των παραπάνω δικαιολογητικών ή αν από τα παραπάνω δικαιολογητικά που προσκομίσθηκαν νομίμως και εμπροθέσμως, δεν αποδεικνύεται η μη συνδρομή των λόγων αποκλεισμού των Μερών III.A, III.B και III.Γ ή η πλήρωση μιας ή περισσότερων από τις απαιτήσεις των κριτηρίων ποιοτικής επιλογής των Μερών IV.A, IV.B και IV.Γ του συνημμένου ΤΕΥΔ, τότε εφαρμόζονται, κατά περίπτωση, οι διατάξεις των παρ. 3 έως 5 του άρθρου 103 του Ν. 4412/2016.

16.4 Η διαδικασία ελέγχου των παραπάνω δικαιολογητικών ολοκληρώνεται με τη σύνταξη πρακτικού από την αρμόδια επιτροπή, στο οποίο αναγράφεται η τυχόν συμπλήρωση δικαιολογητικών κατά τα οριζόμενα στην παράγραφο 16.2 και τη διαβίβαση του φακέλου στην Αναθέτουσα Αρχή για τη λήψη απόφασης είτε για τη ματαίωση της διαδικασίας (σύμφωνα με τις κείμενες διατάξεις) είτε για την κατακύρωση του αποτελέσματος του διαγωνισμού. Τα αποτελέσματα του ελέγχου των παραπάνω δικαιολογητικών, επικυρώνονται με την εν λόγω απόφαση κατακύρωσης (πρβλ. άρθρο 105 του Ν. 4412/2016).

16.5 Όσοι υπέβαλαν αποδεκτές προσφορές λαμβάνουν γνώση των παραπάνω δικαιολογητικών που κατατέθηκαν αλλά και της απόφασης κατακύρωσης, με την επιφύλαξη του άρθρου 18.1 της παρούσας.

ΑΡΘΡΟ 17: ΔΙΚΑΙΟΛΟΓΗΤΙΚΑ ΚΑΤΑΚΥΡΩΣΗΣ (ΑΠΟΔΕΙΚΤΙΚΑ ΜΕΣΑ) (Άρθρο 80 του Ν.4412/2016)

17.1 Τα δικαιολογητικά κατακύρωσης (αποδεικτικά μέσα) που καλείται να υποβάλει ο προσωρινός ανάδοχος στην προθεσμία του άρθ. 16.1 της παρούσας είναι τα εξής:

17.1.1 Όσον αφορά τους ΛΟΓΟΥΣ ΑΠΟΚΛΕΙΣΜΟΥ του άρθρου 12.3.1

A) Για τα όσα δηλώθηκαν στα Μέρη II.A & II.B του ΤΕΥΔ, υποβάλλεται :

Τα κατά περίπτωση νομιμοποιητικά έγγραφα σύστασης και νόμιμης εκπροσώπησης του οικονομικού φορέα. Από τα ανωτέρω έγγραφα πρέπει να προκύπτουν η νόμιμη σύστασή του, όλες οι σχετικές τροποποιήσεις των καταστατικών, το/τα πρόσωπο/α που δεσμεύει/ουν νόμιμα την εταιρία κατά την ημερομηνία διενέργειας του διαγωνισμού (νόμιμος εκπρόσωπος, δικαίωμα υπογραφής κλπ.), τυχόν τρίτοι, στους οποίους έχει χορηγηθεί εξουσία εκπροσώπησης, καθώς και η θητεία του/των ή/και των μελών του οργάνου διοίκησης/ νόμιμου εκπροσώπου.

B) Για τα όσα δηλώθηκαν στο Μέρος III.A του ΤΕΥΔ (Λόγοι αποκλεισμού που σχετίζονται με ποινικές καταδίκες), απόσπασμα ποινικού μητρώου ή ελλείψει αυτού, ισοδύναμο έγγραφο που εκδίδεται από αρμόδια δικαστική ή διοικητική αρχή, από το οποίο προκύπτει ότι πληρούνται αυτές οι προϋποθέσεις.

Το παρόν δικαιολογητικό εκδίδεται για καθένα από τα πρόσωπα που αναφέρονται στο άρθρο 12.3.1Α της παρούσας.

Γ) Για τα όσα δηλώθηκαν στο Μέρος III.B του ΤΕΥΔ (Λόγοι που σχετίζονται με την καταβολή φόρων ή εισφορών κοινωνικής ασφάλισης) :

I) για την καταβολή φόρων, αποδεικτικά ενημερότητας για χρέη προς το ελληνικό δημόσιο.

II) για την καταβολή εισφορών κοινωνικής ασφάλισης, πιστοποιητικά που εκδίδονται από την αρμόδια, κατά περίπτωση, αρχή του ελληνικού κράτους, περί του ότι έχουν εκπληρωθεί οι υποχρεώσεις του φορέα, όσον αφορά στην καταβολή των εισφορών κοινωνικής ασφάλισης, σύμφωνα με την ισχύουσα ελληνική νομοθεσία (θα αφορά την κύρια και την επικουρική ασφάλιση).

Τα παρόντα δικαιολογητικά υποβάλλονται για τον οικονομικό φορέα – προσωρινό ανάδοχο και στην περίπτωση που είναι ένωση για κάθε φορέα – μέλος της. Σε περίπτωση υπεργολαβίας του άρθρου 12.6.β της παρούσας, υποβάλλονται και για τον υπεργολάβο.

Δ) Για τα όσα δηλώθηκαν στο Μέρος III.Γ του ΤΕΥΔ (Λόγοι που σχετίζονται με αφερεγγυότητα ή επαγγελματικό παράπτωμα):

I.1) Για την περίπτωση Γ1 του άρθρου 12.3.1, ήτοι για τη μη αθέτηση των ισχυουσών υποχρεώσεων που προβλέπονται στις παρ 2 του άρθρου 18 του Ν. 4412/2016, ο προσωρινός ανάδοχος θα πρέπει να προσκομίσει ένορκη βεβαίωση του νομίμου εκπροσώπου του ενώπιον αρμόδιας δικαστικής ή διοικητικής αρχής, συμβολαιογράφου ή αρμόδιου επαγγελματικού ή εμπορικού οργανισμού της χώρας, όπως αυτή προβλέπεται από την παρ 2 του άρθρου 80 του Ν.4412/2016, ότι (ο προσωρινός ανάδοχος) δεν έχει αθετήσει τις ως άνω υποχρεώσεις που προβλέπονται από το άρθρ 18 παρ 2 ν.4412/16.

I.2) Για την περίπτωση Γ2 του άρθρου 12.3.1, ήτοι για την μη παραβίαση των διατάξεων του εργατικού δικαίου σύμφωνα με τα ειδικότερα προβλεπόμενα στο εδάφιο γ της παρ 2 του άρθρου 73 του ν.4412/2106, ο προσωρινός

ανάδοχος θα πρέπει να προσκομίσει σχετική αίτηση και αυτοματοποιημένη απάντηση από την πύλη του ΣΕΠΕ (sepenet.gr) συνοδευμένη από ένορκη βεβαίωση του νομίμου εκπροσώπου του ενώπιον αρμόδιας δικαστικής ή διοικητικής αρχής, συμβολαιογράφου ή αρμόδιου επαγγελματικού ή εμπορικού οργανισμού της χώρας, όπως αυτή προβλέπεται από την παρ 2 του άρθρου 80 του Ν.4412/2016, ότι δεν έχουν επιβληθεί σε βάρος του οι κυρώσεις που περιγράφονται στο ως άνω άρθρο 73 παρ 2 περίπτ. γ ν.4412/16 με τελεσίδικη και δεσμευτική ισχύ.

II) Για τις καταστάσεις της περίπτωσης Δ του άρθρου 12.3.1 (ήτοι περιπτώσεις πτώχευσης, υπαγωγής σε διαδικασία εξυγίανσης κλπ), πιστοποιητικό που εκδίδεται από την αρμόδια, κατά περίπτωση αρχή. Εάν δεν εκδίδεται τέτοιου είδους έγγραφο ή πιστοποιητικό ή όπου το έγγραφο ή το πιστοποιητικό αυτό δεν καλύπτει όλες τις περιπτώσεις που αναφέρονται στην περίπτωση Δ του άρθρου 12.3.1, το έγγραφο ή το πιστοποιητικό μπορεί να αντικαθίσταται από ένορκη βεβαίωση ενώπιον αρμόδιας δικαστικής ή διοικητικής αρχής, συμβολαιογράφου ή αρμόδιου επαγγελματικού ή εμπορικού οργανισμού του κράτους - μέλους ή της χώρας καταγωγής ή της χώρας όπου είναι εγκατεστημένος ο οικονομικός φορέας.

Οι αρμόδιες δημόσιες αρχές παρέχουν, όπου κρίνεται αναγκαίο, επίσημη δήλωση στην οποία αναφέρεται ότι δεν εκδίδονται τα έγγραφα ή τα πιστοποιητικά της παρούσας παραγράφου ή ότι τα έγγραφα αυτά δεν καλύπτουν όλες τις περιπτώσεις που αναφέρονται στην περίπτωση Δ του άρθρου 12.3.1.

III) Για την περίπτωση Ε του άρθρου 12.3.1, ήτοι για απόδειξη ότι δεν έχει διαπράξει σοβαρό επαγγελματικό παράπτωμα το οποίο θέτει εν αμφιβόλω την ακεραιότητά του, σύμφωνα με τα ειδικότερα προβλεπόμενα στην παρ. 4 περίπτ. θ του άρθρου 73 του ν.4412/2016, ο προσωρινός ανάδοχος θα πρέπει να προσκομίσει ένορκη βεβαίωση του νομίμου εκπροσώπου του ενώπιον αρμόδιας δικαστικής ή διοικητικής αρχής, συμβολαιογράφου ή αρμόδιου επαγγελματικού ή εμπορικού οργανισμού της χώρας, όπως αυτή προβλέπεται από την παρ 2 του άρθρου 80 του Ν.4412/2016, ότι ο προσωρινός ανάδοχος δεν έχει διαπράξει σοβαρό επαγγελματικό παράπτωμα.

IV) Για την περίπτωση ΣΤ του άρθρου 12.3.1, ο προσωρινός ανάδοχος θα πρέπει να προσκομίσει ένορκη βεβαίωση του νομίμου εκπροσώπου του ενώπιον αρμόδιας δικαστικής ή διοικητικής αρχής, συμβολαιογράφου ή αρμόδιου επαγγελματικού ή εμπορικού οργανισμού της χώρας, όπως αυτή προβλέπεται από την παρ 2 του άρθρου 80 του Ν.4412/2016, στην οποία δηλώνει ότι δεν ευρίσκεται σε καταστάσεις σύγκρουσης συμφερόντων κατά την έννοια του άρθρου 73 παρ 4 περίπτ. δ του ν.4412/2016.

Τα παρόντα δικαιολογητικά υποβάλλονται για τον οικονομικό φορέα – προσωρινό ανάδοχο και στην περίπτωση που είναι ένωση για κάθε φορέα – μέλος της.

17.1.2 Όσον αφορά τα ΚΡΙΤΗΡΙΑ ΠΟΙΟΤΙΚΗΣ ΕΠΙΛΟΓΗΣ του άρθρου 12.3.2

A) Για όσα δηλώθηκαν στο Μέρος IV.A του ΤΕΥΔ, ήτοι για την περίπτωση Α της παραγράφου 12.3.2 (Καταλληλότητα άσκησης επαγγελματικής δραστηριότητας), οι προσφέροντες προσκομίζουν :

Βεβαίωση εγγραφής στο Βιοτεχνικό ή Εμπορικό ή Βιομηχανικό Επιμελητήριο.

17.2 Οι ενώσεις οικονομικών φορέων που υποβάλλουν κοινή προσφορά, υποβάλλουν την παραπάνω βεβαίωση, για κάθε οικονομικό φορέα που συμμετέχει στην έγωση.

17.3 Στην περίπτωση που οικονομικός φορέας επιθυμεί να στηριχθεί στις ικανότητες άλλων φορέων, σύμφωνα με την παράγραφο 12.7 για την απόδειξη ότι θα έχει στη διάθεσή του τους αναγκαίους πόρους, προσκομίζει, ιδίως, σχετική έγγραφη δέσμευση των φορέων αυτών για τον σκοπό αυτό.

17.4 Για τον χρόνο έκδοσης και ισχύος των αποδεικτικών μέσων σύμφωνα με τη νέα παράγραφο 12 του άρθρου 80 του Ν.4412/2016 : «Τα αποδεικτικά μέσα γίνονται αποδεκτά κατά τον ακόλουθο τρόπο: α) τα δικαιολογητικά που αφορούν την παράγραφο 1 του άρθρου 73, την περίπτωση γ' της παραγράφου 2 του άρθρου 73 και την περίπτωση β' της παραγράφου 4 του άρθρου 73 εφόσον έχουν εκδοθεί έως τρεις (3) μήνες πριν από την υποβολή τους, β) τα λοιπά δικαιολογητικά που αφορούν την παράγραφο 2 του άρθρου 73 εφόσον είναι εν ισχύ κατά το χρόνο υποβολής τους, άλλως, στην περίπτωση που δεν αναφέρεται χρόνος ισχύος, να έχουν εκδοθεί κατά τα οριζόμενα στην προηγούμενη περίπτωση, γ) τα δικαιολογητικά που αφορούν την παράγραφο 2 του άρθρου 75, τα αποδεικτικά ισχύουσας εκπροσώπησης σε περίπτωση νομικών προσώπων, και τα πιστοποιητικά αρμόδιας αρχής σχετικά με την ονομαστικοποίηση των μετοχών σε περίπτωση ανωνύμων εταιρειών, εφόσον έχουν εκδοθεί έως τριάντα (30) εργάσιμες ημέρες πριν από την υποβολή τους, δ) οι ένορκες βεβαιώσεις, εφόσον έχουν συνταχθεί έως τρεις (3) μήνες πριν από την υποβολή τους και ε) οι υπεύθυνες δηλώσεις, εφόσον έχουν συνταχθεί μετά την κοινοποίηση της πρόσκλησης για την υποβολή των δικαιολογητικών.». Επίσης σύμφωνα με τη νέα παράγραφο 13 του άρθρου 80 του Ν.4412/2016: «Τα έγγραφα του παρόντος υποβάλλονται, σύμφωνα με τις διατάξεις του ν. 4250/2014 (Α' 94). Ειδικά τα αποδεικτικά τα οποία αποτελούν ιδιωτικά έγγραφα, μπορεί να γίνονται αποδεκτά και σε απλή φωτοτυπία, εφόσον συνυποβάλλεται

υπεύθυνη δήλωση στην οποία βεβαιώνεται η ακρίβειά τους.».

17.5 Όπου στο παρόν άρθρο απαιτείται ένορκη βεβαίωση, οι σχετικές δηλώσεις του προσωρινού αναδόχου μπορούν να γίνονται στην ίδια, μία, ένορκη βεβαίωση.

ΑΡΘΡΟ 18 : ΚΑΤΑΚΥΡΩΣΗ – ΣΥΝΑΨΗ ΣΥΜΒΑΣΗΣ (Άρθρο 105 του Ν.4412/2016)

18.1 Η Αναθέτουσα Αρχή κοινοποιεί αμέσως την απόφαση κατακύρωσης μαζί με αντίγραφο όλων των πρακτικών της διαδικασίας ελέγχου και αξιολόγησης των προσφορών, σε κάθε προσφέροντα που δεν έχει αποκλειστεί οριστικά - εκτός από τον προσωρινό ανάδοχο -, και άρα έχει υποβάλει αποδεκτή προσφορά σύμφωνα με το άρθρο 15 της παρούσας, με κάθε πρόσφορο τρόπο, όπως με τηλεμοιτυπία, ηλεκτρονικό ταχυδρομείο κ.λπ. επί αποδείξει. Κατά της απόφασης αυτής χωρεί ένσταση του άρθρου 127 του Ν.4412/16 (βλέπε άρθρο 20 της παρούσας).

18.2 Στη συνέχεια, η Αρχή κοινοποιεί την απόφαση κατακύρωσης στον ανάδοχο και τον προσκαλεί να προσέλθει για την υπογραφή του συμφωνητικού, εντός πέντε (5) ημερών από την κοινοποίηση σχετικής έγγραφης ειδικής πρόσκλησης, προσκομίζοντας εγγύηση καλής εκτέλεσης σύμφωνα με το άρθρο 21 της παρούσας.

18.3 Η υπογραφή του συμφωνητικού έχει αποδεικτικό χαρακτήρα. Εάν ο ανάδοχος δεν προσέλθει να υπογράψει το συμφωνητικό μέσα στην προθεσμία που ορίζεται στην ειδική πρόκληση, κηρύσσεται έκπτωτος και η κατακύρωση γίνεται στον προσφέροντα που υπέβαλε την αμέσως επόμενη πλέον συμφέρουσα από οικονομική άποψη προσφορά βάσει μόνο της τιμής. Αν κανένας από τους προσφέροντες δεν προσέλθει για την υπογραφή του συμφωνητικού, η διαδικασία ανάθεσης ματαιώνεται, σύμφωνα με την περίπτωση β' της παραγράφου 1 του άρθρου 106 του Ν.4412/16.

18.4 Η σύμβαση μπορεί να τροποποιηθεί κατά τη διάρκειά της, χωρίς να απαιτείται νέα διαδικασία σύναψης σύμφωνα με τους ειδικότερους όρους και τις προϋποθέσεις του άρθρου 132 του ν. 4412/2016, κατόπιν γνωμοδότησης του αρμοδίου οργάνου της Αναθέτουσας Αρχής.

ΑΡΘΡΟ 19 : ΛΟΓΟΙ ΑΠΟΡΡΙΨΗΣ ΠΡΟΣΦΟΡΩΝ (Άρθρο 91 του Ν.4412/2016)

Απορρίπτονται προσφορές που υποβάλλονται εκπρόθεσμα κατά την έννοια του άρθ. 13.1 της παρούσας.

Απορρίπτονται προσφορές που υποβάλλονται κατά παράβαση των όρων σύνταξης και υποβολής που τίθενται στα άρθρα 12 και 14 της παρούσας.

Εναλλακτικές προσφορές δεν επιτρέπονται και απορρίπτονται σε περίπτωση που υποβάλλονται τέτοιες.

Απορρίπτονται προσφορές που περιέχουν ατέλειες, ελλείψεις, ασάφειες ή σφάλματα, εφόσον αυτά δεν επιδέχονται συμπλήρωση ή διόρθωση ή, εφόσον επιδέχονται συμπλήρωση ή διόρθωση, δεν έχουν αποκατασταθεί κατά την αποσαφήνιση και τη συμπλήρωση τους, σύμφωνα με τα οριζόμενα στο άρθρο 102 του Ν. 4412/2016.

Επίσης, απορρίπτονται προσφορές για τις οποίες οι προσφέροντες δεν έχουν παράσχει τις απαιτούμενες εξηγήσεις στην προκαθορισμένη προθεσμία ή οι εξηγήσεις που έδωσαν δεν έγιναν αποδεκτές, σύμφωνα με τα οριζόμενα στο άρθρο 102.

Απορρίπτεται προσφορά που υποβάλλεται από προσφέροντα που έχει υποβάλει δύο ή περισσότερες προσφορές.

Τέλος, απορρίπτονται προσφορές υπό αίρεση.

ΑΡΘΡΟ 20 : ΕΝΣΤΑΣΕΙΣ –ΔΙΚΑΣΤΙΚΗ ΠΡΟΣΤΑΣΙΑ (Άρθρο 127 του Ν.4412/2016)

20.1 Σε περίπτωση ένστασης κατά πράξης ή παράλειψης της Αναθέτουσας Αρχής, η προθεσμία άσκησης της είναι πέντε (5) ημέρες από την κοινοποίηση της προσβαλλόμενης πράξης στον ενδιαφερόμενο οικονομικό φορέα ή από τη συντέλεση της παράλειψης. Για την άσκηση ένστασης κατά της διακήρυξης, η ένσταση υποβάλλεται σε προθεσμία που εκτείνεται μέχρι το ήμισυ του χρονικού διαστήματος από τη δημοσίευση της διακήρυξης στο ΚΗΜΔΗΣ μέχρι την καταληκτική ημερομηνία υποβολής των προσφορών. Για τον υπολογισμό της προθεσμίας αυτής συνυπολογίζονται και οι ημερομηνίες της δημοσίευσης και της υποβολής των προσφορών. Στην περίπτωση της ένστασης κατά της διακήρυξης, η Αναθέτουσα Αρχή αποφασίζει σε κάθε περίπτωση πριν την καταληκτική ημερομηνία υποβολής των προσφορών. Με την άπρακτη πάροδο των ανωτέρω προθεσμιών τεκμαίρεται η απόρριψη της ένστασης.

20.2 Η ένσταση υποβάλλεται ενώπιον της Αναθέτουσας Αρχής, η οποία αποφασίζει, σύμφωνα με τα οριζόμενα και στο άρθρο 221 του Ν.4412/2016, εντός προθεσμίας δέκα (10) ημερών, μετά την άπρακτη πάροδο της οποίας τεκμαίρεται η απόρριψη της ένστασης. Για το παραδεκτό της άσκησης ένστασης, απαιτείται με την κατάθεση της ένστασης η καταβολή παραβόλου υπέρ του Δημοσίου ποσού ίσου με το ένα τοις εκατό (1%) επί της εκτιμώμενης αξίας της σύμβασης. Το

παράβολο αυτό αποτελεί δημόσιο έσοδο. Το παράβολο επιστρέφεται με πράξη της Αρχής, αν η ένσταση γίνει δεκτή από το αποφασίζον διοικητικό όργανο.

20.3 Η προθεσμία για την άσκηση ένστασης της παραγράφου 20.1 και η άσκηση της κωλύουν τη σύναψη της σύμβασης. Κατά τα λοιπά, η άσκηση της ένστασης δεν κωλύει την πρόοδο της διαγωνιστικής διαδικασίας.

20.4 Όποιος έχει έννομο συμφέρον, μπορεί να ζητήσει την αναστολή εκτέλεσης και την ακύρωση της πράξης ή της παράλειψης της Αναθέτουσας Αρχής που εκδίδεται ή συντελείται επί της ένστασης της προηγούμενης παραγράφου, ενώπιον του Διοικητικού Εφετείου της έδρας της αναθέτουσας αρχής, κατά τα οριζόμενα στο π.δ. 18/1989 (Α' 8). Η άσκηση της ένστασης της παραγράφου 20.1 αποτελεί προϋπόθεση για την άσκηση των ενδίκων βοηθημάτων του παρόντος. Πέραν από την ενδικοφανή αυτή προσφυγή δεν χωρεί καμία άλλη τυχόν προβλεπόμενη από γενική διάταξη ενδικοφανής προσφυγή ή ειδική προσφυγή νομιμότητας. Το παράβολο για την άσκηση της αίτησης ακύρωσης και της αίτησης αναστολής υπολογίζεται σύμφωνα με τα οριζόμενα στο δεύτερο εδάφιο της παρ. 1 του άρθρου 36 του π.δ. 18/1989 (Α' 8).

ΑΡΘΡΟ 21 : ΕΓΓΥΗΣΕΙΣ (Άρθρο 72 του Ν.4412/2016)

21.1 Εγγύηση Συμμετοχής

Δεν απαιτείται εγγύηση συμμετοχής.

(Πρβλ. έκτο εδάφ. της παρ. 1α) του άρθρου 72 του Ν. 4412/2016)

21.2 Εγγύηση Καλής Εκτέλεσης

Η Εγγύηση καλής εκτέλεσης, το ύψος της οποίας καθορίζεται σε ποσοστό 5% επί της αξίας της σύμβασης εκτός ΦΠΑ, κατατίθεται πριν ή κατά την υπογραφή της σύμβασης, απευθύνεται δε προς την Αναθέτουσα Αρχή.

Στην περίπτωση που η αξία της σύμβασης είναι ίση ή κατώτερη των 20.000,00 ευρώ, δεν απαιτείται εγγύηση καλής εκτέλεσης (πρβλ. τρίτο εδ. της παρ.1.β του άρθρου 72 του Ν.4412/2016)

Η εγγυητική επιστολή περιλαμβάνει κατ' ελάχιστον τα ακόλουθα στοιχεία:

- α) την ημερομηνία έκδοσης,
- β) τον εκδότη,
- γ) τον φορέα προς τον οποίο απευθύνονται,
- δ) τον αριθμό της εγγύησης,
- ε) το ποσό που καλύπτει η εγγύηση,
- στ) την πλήρη επωνυμία, τον Α.Φ.Μ. και τη διεύθυνση του οικονομικού φορέα υπέρ του οποίου εκδίδεται η εγγύηση (στην περίπτωση ένωσης αναγράφονται όλα τα παραπάνω για κάθε μέλος της ένωσης),
- ζ) τους όρους ότι: αα) η εγγύηση παρέχεται ανέκκλητα & ανεπιφύλακτα, ο δε εκδότης παραιτείται του δικαιώματος της διαιρέσεως και της διζήσεως, και ββ) ότι σε περίπτωση κατάπτωσης αυτής, το ποσό της κατάπτωσης υπόκειται στο εκάστοτε ισχύον τέλος χαρτοσήμου,
- η) τα στοιχεία της παρούσας διακήρυξης και την ημερομηνία διενέργειας του διαγωνισμού,
- θ) την ημερομηνία λήξης ή τον χρόνο ισχύος της εγγύησης,
- ι) την ανάληψη υποχρέωσης από τον εκδότη της εγγύησης να καταβάλει το ποσό της εγγύησης ολικά ή μερικά εντός πέντε (5) ημερών μετά από απλή έγγραφη ειδοποίηση εκείνου προς τον οποίο απευθύνεται.
- ια) τον αριθμό και τον τίτλο της σχετικής σύμβασης

Ειδικά το γραμμάτιο του Ταμείου Παρακαταθηκών και Δανείων αρκεί να φέρει τα παρακάτω στοιχεία: α) την ημερομηνία έκδοσης, β) τον εκδότη, γ) την αναθέτουσα αρχή (Αρχή) προς την οποία απευθύνεται δ) τον αριθμό της εγγύησης, ε) το ποσό που καλύπτει η εγγύηση, στ) την πλήρη επωνυμία, τον Α.Φ.Μ. και τη διεύθυνση του οικονομικού φορέα υπέρ του οποίου εκδίδεται η εγγύηση, ζ) τα στοιχεία της σχετικής διακήρυξης και την ημερομηνία διενέργειας του διαγωνισμού και η) τον τίτλο της σύμβασης.

Σε περίπτωση τροποποίησης της σύμβασης κατά το άρθρο 132 του Ν. 4412/2016, η οποία συνεπάγεται αύξηση της συμβατικής αξίας, ο ανάδοχος είναι υποχρεωμένος να καταθέσει πριν την υπογραφή της νέας σύμβασης, νέα εγγύηση καλής εκτέλεσης, το ύψος της οποίας ανέρχεται σε ποσοστό 5% επί του ποσού της αξίας της νέας σύμβασης εκτός ΦΠΑ. Η εγγύηση καλής εκτέλεσης καταπίπτει στην περίπτωση παράβασης των όρων της σύμβασης, όπως αυτή ειδικότερα ορίζει.

Η εγγύηση καλής εκτέλεσης της σύμβασης καλύπτει συνολικά και χωρίς διακρίσεις την εφαρμογή όλων των όρων της σύμβασης και κάθε απαίτηση της αναθέτουσας αρχής έναντι του αναδόχου.

Η εγγύηση καλής εκτέλεσης επιστρέφεται στο σύνολό της μετά την οριστική ποσοτική και ποιοτική παραλαβή του συνόλου του αντικειμένου της σύμβασης.

Σε περίπτωση ανάθεσης της σύμβασης σε ένωση (κοινοπραξία), όλα τα μέλη της ευθύνονται έναντι της Αναθέτουσας Αρχής αλληλέγγυα και εις ολόκληρον μέχρι πλήρους εκτέλεσης της σύμβασης.

Ο χρόνος ισχύος της εγγυητικής επιστολής καλής εκτέλεσης πρέπει να είναι δύο μήνες μεγαλύτερος από τον χρόνο διάρκειας της σύμβασης που θα συναφθεί.

21.3 Εγγυητική προκαταβολής

Δεν προβλέπεται η χορήγηση προκαταβολής, συνεπώς δεν απαιτείται η προσκόμιση εγγυητικής προκαταβολής.

21.4 Έκδοση εγγυητικών επιστολών

Οι εγγυήσεις εκδίδονται από πιστωτικά ή χρηματοδοτικά ιδρύματα ή ασφαλιστικές επιχειρήσεις κατά την έννοια των περιπτώσεων β' και γ' της παρ. 1 του άρθρου 14 του ν. 4364/2016 (Α'13) που λειτουργούν νόμιμα στα κράτη - μέλη της Ένωσης ή του Ευρωπαϊκού Οικονομικού Χώρου ή στα κράτη-μέρη της ΣΔΣ και έχουν, σύμφωνα με τις ισχύουσες διατάξεις, το δικαίωμα αυτό. Μπορούν, επίσης, να εκδίδονται από το Ε.Τ.Α.Α. - Τ. Μ.Ε.Δ.Ε. ή να παρέχονται με γραμμάτιο του Ταμείου Παρακαταθηκών και Δανείων με παρακατάθεση σε αυτό του αντίστοιχου χρηματικού ποσού. Αν συσταθεί παρακαταθήκη με γραμμάτιο παρακατάθεσης χρεογράφων στο Ταμείο Παρακαταθηκών και Δανείων, τα τοκομερίδια ή μερίσματα που λήγουν κατά τη διάρκεια της εγγύησης επιστρέφονται μετά τη λήξη τους στον υπέρ ου η εγγύηση οικονομικό φορέα.

21.5 Κατά τα λοιπά ισχύουν τα αναφερόμενα στο άρθρο 72 του Ν. 4412/2016.

ΑΡΘΡΟ 22 : ΜΑΤΑΙΩΣΗ ΔΙΑΔΙΚΑΣΙΑΣ (άρθρο 106 του Ν.4412/2016)

22.1 Η Αναθέτουσα Αρχή με ειδικά αιτιολογημένη απόφασή της, μετά από γνώμη του αρμόδιου οργάνου, ματαιώνει τη διαδικασία σύναψης της παρούσας σύμβασης:

α) εφόσον η διαδικασία απέβη άγονη είτε λόγω μη υποβολής προσφοράς είτε λόγω απόρριψης όλων των προσφορών ή αποκλεισμού όλων των προσφερόντων, σύμφωνα με τις διατάξεις του Ν.4412/2016 και τα έγγραφα της σύμβασης ή

β) στην περίπτωση του τελευταίου εδαφίου της παραγράφου 5 του άρθρου 105 του ν. 4412/2016,

γ) λόγω παράτυπης διεξαγωγής της διαδικασίας ανάθεσης,

δ) αν οι οικονομικές και τεχνικές παράμετροι που σχετίζονται με τη διαδικασία ανάθεσης άλλαξαν ουσιωδώς και η εκτέλεση του συμβατικού αντικειμένου δεν ενδιαφέρει πλέον την Αρχή ή τον φορέα για τον οποίο προορίζεται το υπό ανάθεση αντικείμενο,

ε) αν λόγω ανωτέρας βίας, δεν είναι δυνατή η κανονική εκτέλεση της σύμβασης,

στ) αν η επιλεγείσα προσφορά κριθεί ως μη συμφέρουσα από οικονομική άποψη,

ζ) στην περίπτωση της παραγράφου 4 του άρθρου 97 του Ν.4412/2016,

η) για άλλους επιτακτικούς λόγους δημοσίου συμφέροντος όπως ιδίως δημόσιας υγείας ή προστασίας του περιβάλλοντος.

22.2 Επίσης, εφόσον συντρέχουν οι προϋποθέσεις- εφαρμόζονται, κατά περίπτωση, οι παρ. 3-5 του άρθρου 106 του Ν.4412/2016.

ΑΡΘΡΟ 23 : ΧΡΟΝΙΚΗ ΠΑΡΑΤΑΣΗ ΣΥΜΒΑΣΗΣ

Ο συμβατικός χρόνος μπορεί να παρατείνεται μετά από αιτιολογημένη απόφαση της Αναθέτουσας Αρχής, ύστερα από σχετικό αίτημα του αναδόχου που υποβάλλεται πριν από τη λήξη της διάρκειας της σύμβασης, σε αντικειμενικά δικαιολογημένες περιπτώσεις που δεν οφείλονται σε υπαιτιότητα του αναδόχου υπό τις προϋποθέσεις του άρθρου 206 του ν. 4412/2016. Στην περίπτωση που το αίτημα υποβάλλεται από τον ανάδοχο και η παράταση χορηγείται χωρίς να συντρέχουν λόγοι ανωτέρας βίας ή άλλοι ιδιαιτέρως σοβαροί λόγοι που καθιστούν αντικειμενικώς αδύνατη την εμπρόθεσμη παράδοση των συμβατικών ειδών επιβάλλονται οι κυρώσεις του άρθρου 207 του ν. 4412/2016.

Εάν λήξει η συνολική διάρκεια της σύμβασης χωρίς να υποβληθεί εγκαίρως αίτημα παράτασης ή, εάν λήξει η παραταθείσα, κατά τα ανωτέρω, διάρκεια, χωρίς να υποβληθούν στην αναθέτουσα αρχή τα παραδοτέα της σύμβασης, ο ανάδοχος κηρύσσεται έκπτωτος.

ΑΡΘΡΟ 24 : ΠΑΡΑΚΟΛΟΥΘΗΣΗ ΤΗΣ ΣΥΜΒΑΣΗΣ

Η παρακολούθηση της εκτέλεσης της σύμβασης και η διοίκηση αυτής θα διενεργηθεί από ειδική επιτροπή που θα ορισθεί από την Αναθέτουσα Αρχή και θα εισηγείται στο αρμόδιο αποφαινόμενο όργανο (Διοικητικό Συμβούλιο) της

Ψ.Ν.Α. «ΔΡΟΜΟΚΑΪΤΕΙΟ» Ν.Π.Δ.Δ.

Αναθέτουσας Αρχής, για όλα τα ζητήματα που αφορούν στην προσήκουσα εκτέλεση όλων των όρων της σύμβασης και στην εκπλήρωση των υποχρεώσεων του αναδόχου, στη λήψη των επιβεβλημένων μέτρων λόγω μη τήρησης των ως άνω όρων και ιδίως για ζητήματα που αφορούν σε τροποποίηση του αντικειμένου και παράταση της διάρκειας της σύμβασης, υπό τους όρους του άρθρου 132 του ν. 4412/2016.

ΑΡΘΡΟ 25 : ΚΥΡΩΣΕΙΣ – ΔΙΟΙΚΗΤΙΚΕΣ ΠΡΟΣΦΥΓΕΣ (Άρθρο 203 & 205 του Ν.4412/2016)

Ο ανάδοχος, με την επιφύλαξη της συνδρομής λόγω ανωτέρας βίας, κηρύσσεται υποχρεωτικά έκπτωτος από την σύμβαση και από κάθε δικαίωμα που απορρέει από αυτήν, εάν δεν εκπληρώσει τις συμβατικές του υποχρεώσεις ή δεν συμμορφωθεί με τις γραπτές εντολές της Αναθέτουσας Αρχής, που είναι σύμφωνες με την σύμβαση ή τις κείμενες διατάξεις και εάν υπερβεί υπαίτια τη συνολική προθεσμία εκτέλεσης της σύμβασης.

Στην περίπτωση αυτή του κοινοποιείται ειδική όχληση, η οποία περιλαμβάνει συγκεκριμένη περιγραφή των ενεργειών στις οποίες οφείλει να προβεί αυτός, θέτοντας προθεσμία για τη συμμόρφωσή του, η οποία δεν μπορεί να είναι μικρότερη των δεκαπέντε (15) ημερών. Αν η προθεσμία που τεθεί με την ειδική όχληση παρέλθει χωρίς να συμμορφωθεί, κηρύσσεται αιτιολογημένα έκπτωτος μέσα σε τριάντα (30) ημέρες από την άπρακτη πάροδο της ως άνω προθεσμίας συμμόρφωσης.

Στον ανάδοχο που κηρύσσεται έκπτωτος από την σύμβαση, επιβάλλεται, μετά από κλήση του για παροχή εξηγήσεων ολική κατάπτωση της εγγύησης καλής εκτέλεσης της σύμβασης.

Επιπλέον, μπορεί να του επιβληθεί ο προβλεπόμενος από το άρθρο 74 του ν. 4412/2016 αποκλεισμός από τη συμμετοχή του σε διαδικασίες σύναψης δημοσίων συμβάσεων.

ΑΡΘΡΟ 26 : ΥΠΟΧΡΕΩΣΕΙΣ ΑΝΑΔΟΧΟΥ

26.1 Ο ανάδοχος υποχρεούται να τηρεί τις υποχρεώσεις τους που απορρέουν από τις διατάξεις της περιβαλλοντικής, κοινωνικοασφαλιστικής και εργατικής νομοθεσίας, που έχουν θεσπισθεί με το δίκαιο της Ένωσης, το εθνικό δίκαιο, συλλογικές συμβάσεις ή διεθνείς διατάξεις περιβαλλοντικού, κοινωνικού και εργατικού δικαίου, οι οποίες απαριθμούνται στο Παράρτημα Χ του Προσαρτήματος Α' του Ν.4412/2016. Η τήρηση των εν λόγω υποχρεώσεων ελέγχεται και βεβαιώνεται από τα όργανα που επιβλέπουν την εκτέλεση της σύμβασης και τις αρμόδιες δημόσιες αρχές και υπηρεσίες που ενεργούν εντός των ορίων της ευθύνης και της αρμοδιότητάς τους.

26.2 Η κατάθεση της προσφοράς συνεπάγεται εκ μέρους των προσφερόντων την πλήρη αποδοχή των όρων της παρούσης. Περαιτέρω λεπτομέρειες που αφορούν στις υποχρεώσεις του αναδόχου, στον τρόπο εκτέλεσης της παρεχόμενης υπηρεσίας και στον τρόπο πληρωμής, θα περιγραφούν στη σύμβαση μεταξύ αναδόχου και Αναθέτουσας Αρχής.

ΑΡΘΡΟ 27 : ΧΡΗΜΑΤΟΔΟΤΗΣΗ ΤΗΣ ΣΥΜΒΑΣΗΣ- ΦΟΡΟΙ, ΚΡΑΤΗΣΕΙΣ -ΠΛΗΡΩΜΗ ΑΝΑΔΟΧΟΥ

27.1 Χρηματοδότηση της σύμβασης (Άρθρο 53 παρ 2 περίπτ. ζ του Ν.4412/2016)

Η δαπάνη για την παρούσα σύμβαση βαρύνει την με Κ.Α.Ε.: 0439 σχετική πίστωση της έγκρισης του προϋπολογισμού για το οικονομικό έτος 2019 και της προέγκρισης του προϋπολογισμού για το οικονομικό έτος 2020 του Ψ.Ν.Α. «Δρομοκαΐτειο» Ν.Π.Δ.Δ.

27.2 Φόροι – Κρατήσεις (Άρθρο 350 παρ. 3, 375 παρ. 7 του Ν.4412/2016)

Τον Ανάδοχο βαρύνουν οι υπέρ τρίτων κρατήσεις, ως και κάθε άλλη επιβάρυνση, σύμφωνα με την κείμενη νομοθεσία, μη συμπεριλαμβανομένου Φ.Π.Α., για την παράδοση του υλικού στον τόπο και με τον τρόπο που προβλέπεται στα έγγραφα της σύμβασης. Η αμοιβή του αναδόχου υπόκειται στις ακόλουθες κρατήσεις :

α- κράτηση ύψους 0,07 % υπέρ των λειτουργικών αναγκών της ΕΑΑΔΗΣΥ, σύμφωνα με το άρθρο 44 του Ν.4605/2019, επί της αξίας κάθε πληρωμής προ φόρων και κρατήσεων, επί της εν λόγω κράτησης επιβάλλεται χαρτόσημο 3% και κράτηση υπέρ ΟΓΑ ποσοστού 20% επί του χαρτοσήμου,

β- κράτηση ύψους 0,06 % υπέρ των λειτουργικών αναγκών της ΑΕΠΠ, σύμφωνα με το άρθρο 350 παρ 3 του Ν.4412/2016 και τα άρθρα 2, 3 και 6 της ΚΥΑ αριθ. 1191/17 (ΦΕΚ 969Β/22-3-2017), επί της αξίας κάθε πληρωμής προ φόρων και κρατήσεων, επί της εν λόγω κράτησης επιβάλλεται χαρτόσημο 3% και κράτηση υπέρ ΟΓΑ σε ποσοστό 20% επί του χαρτοσήμου,

γ- κράτηση 2% υπέρ Οργανισμών Ψυχικής Υγείας (ΦΕΚ 545 Β' /24-3-09),

Ψ.Ν.Α. «ΔΡΟΜΟΚΑΪΤΕΙΟ» Ν.Π.Δ.Δ.

δ- παρακράτηση φόρου 8% επί της καθαρής συμβατικής αξίας της υπηρεσίας, (άρθρο 64 Ν. 4172/2013) Με κάθε πληρωμή θα γίνεται η προβλεπόμενη από την κείμενη νομοθεσία παρακράτηση φόρου εισοδήματος αξίας 8% επί του καθαρού ποσού.

Ο Φ.Π.Α. βαρύνει την Αρχή.

27.3 Πληρωμή αναδόχου / Δικαιολογητικά πληρωμής (Άρθρο 200 παρ. 4 Ν. 4412/2016)

Η πληρωμή του αναδόχου θα γίνεται σε ευρώ (€) μετά από κάθε τμηματική οριστική, ποιοτική και ποσοτική παραλαβή των υπηρεσιών που έχουν ανατεθεί από την Αναθέτουσα Αρχή.

27.4 Η πληρωμή του συμβατικού τιμήματος θα γίνεται με την προσκόμιση των νομίμων παραστατικών και δικαιολογητικών που προβλέπονται από τις διατάξεις του άρθρου 200 παρ. 4 του ν. 4412/2016, καθώς και κάθε άλλου δικαιολογητικού που τυχόν ήθελε ζητηθεί από τις αρμόδιες υπηρεσίες που διενεργούν τον έλεγχο και την πληρωμή.

Η αμοιβή του αναδόχου επιβαρύνεται με τις νόμιμες κρατήσεις και υπόκειται σε παρακράτηση φόρου εισοδήματος, σύμφωνα με τα οριζόμενα στην προηγούμενη παράγραφο 28.2

ΑΡΘΡΟ 28: ΚΑΤΑΓΓΕΛΙΑ ΤΗΣ ΣΥΜΒΑΣΗΣ

Η Αναθέτουσα Αρχή μπορεί, με τις προϋποθέσεις που ορίζουν οι κείμενες διατάξεις, να καταγγείλει τη σύμβαση κατά τη διάρκεια της εκτέλεσής της, εφόσον:

α) η σύμβαση έχει υποστεί ουσιώδη τροποποίηση, κατά την έννοια της παρ. 4 του άρθρου 132 του ν. 4412/2016, που θα απαιτούσε νέα διαδικασία σύναψης σύμβασης

β) ο ανάδοχος, κατά το χρόνο της ανάθεσης της σύμβασης, τελούσε σε μια από τις καταστάσεις που αναφέρονται στην παράγραφο 1 του άρθρου 73 του Ν. 4412/2016 και, ως εκ τούτου, θα έπρεπε να έχει αποκλειστεί από τη διαδικασία σύναψης της παρούσας σύμβασης,

γ) η σύμβαση δεν έπρεπε να ανατεθεί στον ανάδοχο λόγω σοβαρής παραβίασης των υποχρεώσεων που υπέχει από τις Συνθήκες και την Οδηγία 2014/24/ΕΕ, η οποία έχει αναγνωριστεί με απόφαση του Δικαστηρίου της Ένωσης στο πλαίσιο διαδικασίας δυνάμει του άρθρου 258 της ΣΛΕΕ.

Ο ΠΡΟΕΔΡΟΣ



Ψ.Ν.Α. «ΔΡΟΜΟΚΑΪΤΕΙΟ» Ν.Π.Δ.Δ.

ΠΑΡΑΡΤΗΜΑ Β'

ΑΝΑΛΥΤΙΚΗ ΠΕΡΙΓΡΑΦΗ ΦΥΣΙΚΟΥ ΚΑΙ ΟΙΚΟΝΟΜΙΚΟΥ ΑΝΤΙΚΕΙΜΕΝΟΥ ΤΗΣ ΣΥΜΒΑΣΗΣ & ΤΕΧΝΙΚΕΣ ΠΡΟΔΙΑΓΡΑΦΕΣ

1. Φυσικό αντικείμενο των ζητούμενων Υπηρεσιών

Τα SLA's που ζητούνται αφορούν α): στην εξασφάλιση της καλής λειτουργίας των ΔΟ και ΒΙ υποσυστημάτων του Πληροφοριακού Συστήματος του Νοσοκομείου (ΠΣΝ) και β), υπηρεσίες συντήρησης και υποστήριξης, οι οποίες περιγράφονται αναλυτικά στην παράγραφο 5. Η δομή του ΠΣΝ περιγράφεται στη συνέχεια, ενώ τα συστατικά στοιχεία κάθε υποσυστήματος, παρατίθενται στο παράρτημα Β .

2. Δικαίωμα Συμμετοχής.

Δικαίωμα συμμετοχής στο διαγωνισμό έχουν εταιρείες που αποδεδειγμένα και με απαραίτητο όρο, έχουν αναλάβει την υποστήριξη των αντίστοιχων υποσυστημάτων σε παρόμοιο από τεχνολογικής άποψης περιβάλλον, σε οποιοδήποτε Νοσοκομείο για δύο τουλάχιστον έτη.

3. Ανάλυση κόστους ανά Υποσύστημα και τρόπος πληρωμής.

ΥΠΟΣΥΣΤΗΜΑΤΑ	ΥΠΗΡΕΣΙΕΣ	ΠΟΣΟ	ΗΜΕΡΕΣ ΕΡΓΑΣΙΑΣ	ΣΥΝΟΛΙΚΟ ΠΟΣΟ
ΔΟ -ΒΙ	ΔΙΑΣΦΑΛΙΣΗ ΚΑΛΗΣ ΛΕΙΤΟΥΡΓΙΑΣ			
	ΠΑΡΑΓΩΓΙΚΗ ΛΕΙΤΟΥΡΓΙΑ - ΤΕΧΝΙΚΗ ΥΠΟΣΤΗΡΙΞΗ - HELPDESK			
	ΠΡΟΣΘΕΤΕΣ ΥΠΗΡΕΣΙΕΣ		60	

Στον παραπάνω πίνακα, ως ημέρα εργασίας (ΗΕ) θεωρείται η συνεχής οκτάωρη απασχόληση στο χώρο του Νοσοκομείου από εξειδικευμένο τεχνικό της αναδόχου εταιρείας ή η συνολική επτάωρη απασχόληση από τεχνικό ή τεχνικούς στο χώρο της αναδόχου εταιρείας, κατά την εξ αποστάσεως υποστήριξη. Το κόστος ανά ΗΕ προϋπολογίζεται στα 300€. Τα αιτήματα για υποστήριξη θα τίθενται από εξουσιοδοτημένους υπαλλήλους του Νοσοκομείου ή από το Τμήμα Πληροφορικής του Νοσοκομείου. Θα συμφωνείται το κόστος υποστήριξης μεταξύ αναδόχου εταιρείας και Νοσοκομείου σε μονάδες ή κλάσματα της μίας ημέρας εργασίας (ΗΕ). Στο τέλος κάθε τριμήνου η αρμόδια Επιτροπή θα πιστοποιεί την καλή εκτέλεση α) των υπηρεσιών εξασφάλισης καλής λειτουργίας και θα εγκρίνει την πληρωμή του ¼ του αντίστοιχου ποσού και β) των υλοποιημένων αιτημάτων και θα εγκρίνει την πληρωμή των αντίστοιχων ΗΕ.

Στην οικονομική προσφορά ο υποψήφιος Ανάδοχος θα πρέπει να αναγράφει το ποσόν που προσφέρει για τις υπηρεσίες εξασφάλισης καλής λειτουργίας και την τεχνική υποστήριξη και το κόστος ανά προσφερόμενη ΗΕ όπου αυτό αναφέρεται.

Το Νοσοκομείο δεσμεύεται να χρησιμοποιήσει το σύνολο των ΗΕ, όπως αυτές αναφέρονται πιο πάνω, εντός του έτους. Το τελευταίο δίμηνο, πριν τη λήξη της σύμβασης, θα εκτιμηθεί ο αριθμός των ΗΕ που μένουν αδιάθετες ανά Υποσύστημα και θα απορροφηθούν, σε συνεννόηση με τον Ανάδοχο, για τη βελτίωση ή την επέκταση της λειτουργίας του αντίστοιχου Υποσυστήματος.

Στο ΜΕΡΟΣ Β' περιγράφεται η σύμβαση που θα υπογράψει το Νοσοκομείο με την Ανάδοχο εταιρεία, η οποία

Ψ.Ν.Α. «ΔΡΟΜΟΚΑΪΤΕΙΟ» Ν.Π.Δ.Δ.

αποτελεί αναπόσπαστο μέρος του παρόντος εγγράφου.

4. Το Πληροφοριακό Σύστημα του Νοσοκομείου

Το Πληροφοριακό Σύστημα του Νοσοκομείου είναι μέρος ενός Ολοκληρωμένου Πληροφοριακού Συστήματος Υγείας (ΟΠΣΥ) που διασυνδέει μεταξύ τους την Κεντρική Υπηρεσία της 2^{ης} ΥΠΕ, πολλά και διαφορετικής μορφής νοσοκομεία, κέντρα υγείας και περιφερειακά ιατρεία. Συνδυάζει διαφορετικές τεχνολογίες πληροφορικής και επικοινωνιών (ΤΠΕ), ενώ η δομή του είναι ιδιαίτερα πολύπλοκη, αφού αντανακλά την πολυπλοκότητα των οργανισμών και των λειτουργιών τους, τις οποίες καλείται να υποστηρίξει πληροφοριακά (Σχήμα 1).

Ο εγκατεστημένος εξοπλισμός ΤΠΕ, στον οποίο στηρίζεται το ΠΣΝ, αποτελείται από προϊόντα της εταιρείας SIEMENS και συγκεκριμένα :

- Από τον κοινό εξοπλισμό, τους κεντρικούς εξυπηρετητές (servers) και τα μέσα αποθήκευσης (Clusters) που έχουν εγκατασταθεί στα δύο Περιφερειακά Κέντρα Δεδομένων (ένα στο Θριάσιο Νοσοκομείο και ένα στη 2^η ΥΠΕ).
- Από τους τοπικούς εξυπηρετητές (servers) και τα μέσα αποθήκευσης που έχουν εγκατασταθεί στα Κέντρα Δεδομένων των Νοσοκομείων και λοιπών φορέων.
- Από τα Δίκτυα Δεδομένων των Νοσοκομείων και τους σταθμούς εργασίας.
- Από το εικονικό δίκτυο, το οποίο συνενώνει τα Περιφερειακά Κέντρα με τα Κέντρα Δεδομένων των Νοσοκομείων και λοιπών φορέων, το οποίο υλοποιείται μέσω του δικτύου ΣΥΖΕΥΞΙΣ.

Οι εφαρμογές Πληροφορικής που λειτουργούν, διακρίνονται :

- Στο Διοικητικοοικονομικό Υποσύστημα (ΔΟ), που υποστηρίζει τις οικονομικές δραστηριότητες και τη διαχείριση του προσωπικού των εμπλεκόμενων φορέων και στηρίζεται στην πλατφόρμα διαχείρισης των επιχειρησιακών πόρων (ERP) SAP/R3 με υλοποιήσεις πρόσθετων modules από την εταιρεία Real Consulting .
- Στο Υποσύστημα Διαχείρισης Ασθενών & Ιατρικό Υποσύστημα που υποστηρίζει τη διακίνηση των ασθενών και την ιατρονοσηλευτική πληροφόρηση, που υλοποιείται από το Hospital Information System του Ιδρύματος Τεχνολογίας & Έρευνας.
- Στο Εργαστηριακό Υποσύστημα που διαχειρίζεται τις πληροφορίες τις σχετικές με τις εργαστηριακές εξετάσεις και τα αποτελέσματά τους και υλοποιείται από την εφαρμογή MediLab LIMS της εταιρείας C.C.S.
- Στο σύστημα Επιχειρηματικής Ευφυΐας (BI), που συνδυάζει τις πληροφορίες από τα υπόλοιπα υποσυστήματα για την υποστήριξη της Διοίκησης των φορέων. Στηρίζεται στην πλατφόρμα διαχείρισης επιχειρησιακών πόρων (ERP) SAP/R3.
- Επιπλέον στο Νοσοκομείο μας είναι εγκατεστημένη εφαρμογή Ηλεκτρονικού Πρωτοκόλλου σε εξυπηρετητή του Κέντρου Δεδομένων του Νοσοκομείου και αποτελεί ανεξάρτητη εφαρμογή με την εμπορική ονομασία ARXEION-XML της εταιρείας HYPESYSTEMS.

Το λογισμικό, που υποστηρίζει τις εφαρμογές αυτές, αποτελείται από μια σύνθετη παλέτα λογισμικών διαφόρων κατασκευαστών, όπως :

- Λειτουργικά Συστήματα σε όλους τους εξυπηρετητές, προγράμματα προστασίας από κακόβουλο λογισμικό κλπ.
- Βάσεις Δεδομένων στα Περιφερειακά Κέντρα και στα Κέντρα Δεδομένων των φορέων.
- Συστήματα Λήψης Αντιγράφων ασφαλείας, εγκατεστημένα στα Περιφερειακά Κέντρα και στα Κέντρα Δεδομένων των φορέων.
- Σύστημα ανταλλαγής μηνυμάτων HL7 για την επικοινωνία των εφαρμογών στα Περιφερειακά Κέντρα Δεδομένων.
- Η πλατφόρμα SAP εγκατεστημένη στα Περιφερειακά Κέντρα Δεδομένων που υποστηρίζει τα διοικητικοοικονομικά υποσυστήματα των φορέων.
- Η εφαρμογή ταυτοποίησης των ασθενών εγκατεστημένη στα Περιφερειακά Κέντρα Δεδομένων (μέρος του ιατρονοσηλευτικού υποσυστήματος).
- Η ιατρονοσηλευτική πλατφόρμα, που στηρίζεται στο αντίστοιχο προϊόν του ΙΤΕ (Ινστιτούτο Τεχνολογίας Έρευνας), εγκατεστημένη σε εξυπηρετητή του Κέντρου Δεδομένων του κάθε φορέα που το χρησιμοποιεί.

- Το λογισμικό του εργαστηριακού υποσυστήματος, που στηρίζεται στο αντίστοιχο προϊόν της εταιρείας CCS, εγκατεστημένο σε εξυπηρετητή του Κέντρου Δεδομένων του κάθε φορέα που το χρησιμοποιεί.

Σχήμα 1. Σχηματική Παράσταση του ΟΠΣΥ 2ης ΥΠΕ

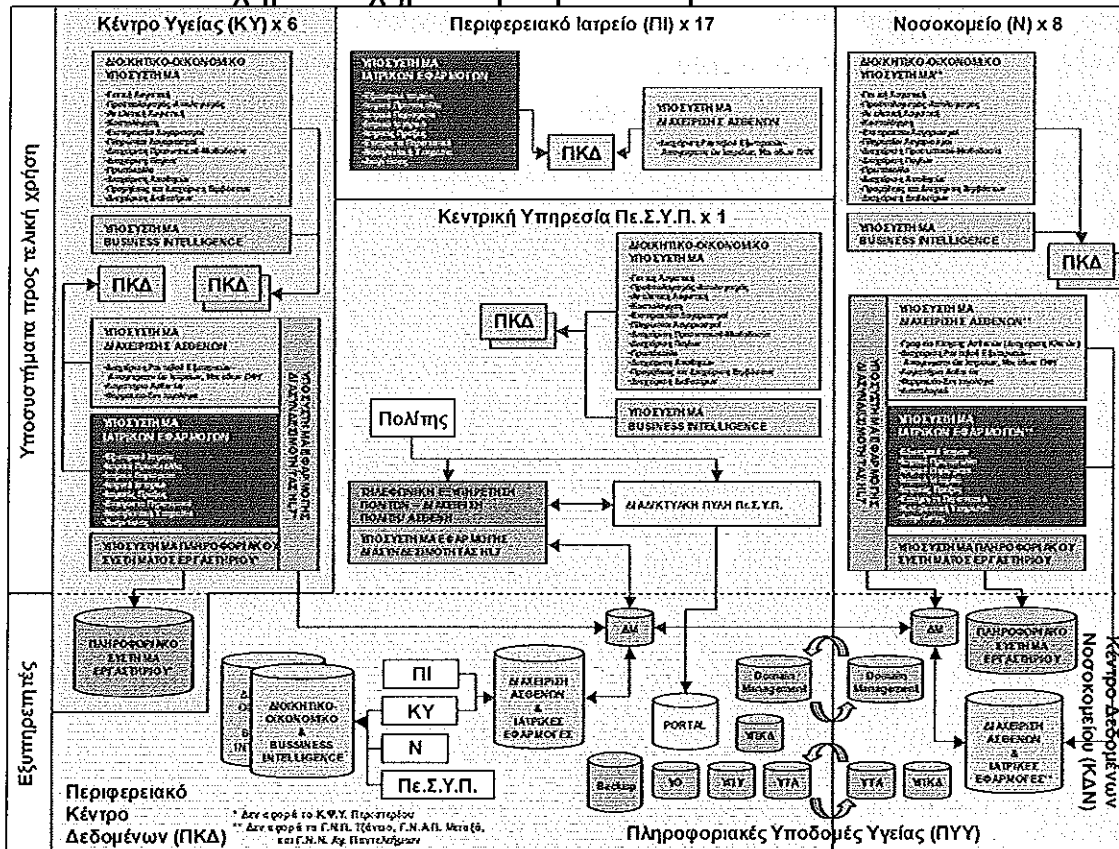

5. Ανάλυση του περιεχομένου των ζητούμενων υπηρεσιών ανά Υποσύστημα

α) Υπηρεσίες SLA's εξασφάλισης καλής λειτουργίας και συντήρησης – υποστήριξης του Διοικητικοοικονομικού Υποσυστήματος (ΔΟ).

I. Εξασφάλιση καλής λειτουργίας

- i. Ανανέωση αδειών χρήσης του SAP. Δυνατότητα τροποποίησης άδειας. Δυνατότητα αγοράς νέας άδειας χρήσης του λογισμικού με συμφωνημένο τίμημα.
- ii. Αποσφαλμάτωση – βελτίωση κώδικα όλων των Υποσυστημάτων, συμπεριλαμβανομένου του κώδικα που αφορά την τρέουσα λειτουργικότητα που αναπτύχθηκε ειδικά για το έργο, όπως :
 1. Esy.net (Στατιστικά στοιχεία).
 2. Υποβολές προς ΕΟΠΥΥ και Ασφαλιστικά Ταμεία.
 3. Μητρώο Δεσμεύσεων.
 4. Δημόσιο Λογιστικό – Αναλυτική Λογιστική.

II. Συντήρηση – υποστήριξη του κοινού λογισμικού που αφορά όλους τους εμπλεκόμενους φορείς.

- i. Υποστήριξη – εξασφάλιση λειτουργίας 24 ώρες την ημέρα, 7 ημέρες την εβδομάδα της λειτουργίας των εφαρμογών στο Περιφερειακό Κέντρο Δεδομένων.
- ii. Τροποποιήσεις στη παραμετροποίηση όπως :
 1. Συμβάσεις εργασίας.

2. Φορολογικές κλίμακες
 3. Μισθολόγια
 4. Κωδικοποιήσεις του Υπουργείου Υγείας (CPV, ΚΕΝ, ICD10, κλπ.)
- iii. Ανάπτυξη νέας λειτουργικότητας για προσαρμογή στις αλλαγές του νομικού πλαισίου
1. Συνταγογράφηση με χρήση της δραστικής ουσίας.
 2. Παρακολούθηση συνταγογράφησης ανά ιατρό.
 3. Διασύνδεση Φαρμακείου με ΥΔΙΚΑ
 4. Κωδικοποίηση ΚΕΟΚΕ
 5. Δυνατότητα παρακολούθησης των έργων ΕΣΠΑ από ξεχωριστή λογιστική μερίδα.
- iv. Συντήρηση – υποστήριξη δεδομένων του Νοσοκομείου.
1. Επεμβάσεις στη βάση για διόρθωση λαθών των χρηστών.
 2. Μεταβολές παραμέτρων που αφορούν το Νοσοκομείο, όπως :
 - a. Κέντρα κόστους.
 - b. Νέος Λογαριασμός Λογιστικής.
 - c. Μεταβολές στα επιδόματα.
 - d. Παραμετροποίηση νέας κατηγορίας μισθοδοτούμενων.
 - e. Τροποποίηση παραστατικών Νοσοκομείου.
 3. Ενέργειες για κλείσιμο οικονομικού έτους και μητρώου δεσμεύσεων.
 4. Ενέργειες για άνοιγμα νέου έτους και μητρώου δεσμεύσεων.
 5. Υποστήριξη – εκπαίδευση χρηστών.
 - a. Τηλεφωνικά
 - b. Με γραπτό αίτημα
 - c. Με επί τόπου παρουσία στις ειδικές περιπτώσεις που απαιτείται.
 6. Παροχή τεκμηρίωσης, για επίλυση ή αποφυγή δημιουργίας, επαναλαμβανόμενων προβλημάτων.
- b) Υπηρεσίες εξασφάλισης καλής λειτουργίας και συντήρησης – εμπλουτισμού της λειτουργικότητας του συστήματος Επιχειρηματικής Ευφυΐας (BI).
1. Εξασφάλιση καλής λειτουργίας.
 2. Εμπλουτισμός με νέες επιλογές.
 3. Διορθώσεις όπου απαιτείται.
 4. Υποστήριξη- εκπαίδευση χρηστών.

ΠΑΡΑΡΤΗΜΑ Β1'

Κατανομή Θέσεων Εργασίας ανά Υποσύστημα «Λογισμικού Εφαρμογών ΔΟ-ΒΙ 'ΟΠΣΥ Γ' Πε.Σ.Υ.Π. Αττικής'»

Α/Α	Είδος Λογισμικού Συστήματος / Εφαρμογών	Ψυχιατρικό Νοσοκομείο Αττικής «ΔΡΟΜΟΚΑΪΤΕΙΟ» Τύπος Είδους Λογισμικού Συστήματος / Εφαρμογών	Τεμ.
1	Διοικητικό - Οικονομικό Υποσύστημα Μονάδων Υγείας (ERP)	ERP SAP/R3 Περιλαμβάνει SAP/FI <ul style="list-style-type: none"> • Οικονομική Διαχείριση <ul style="list-style-type: none"> • Γενική Λογιστική • Προϋπολογισμός-Απολογισμός • Αναλυτική Λογιστική • Κοστολόγηση • Εισπρακτέοι Λογαριασμοί • Πληρωτέοι Λογαριασμοί • Διαχείριση Διαθεσίμων • Διαχείριση Παγίων 	37 8

Ψ.Ν.Α. «ΔΡΟΜΟΚΑΪΤΕΙΟ» Ν.Π.Δ.Δ.

	<p>Περιλαμβάνει SAP/NOS</p> <ul style="list-style-type: none"> • Λογιστήριο Ασθενών-Υποβολές 	1
	<p>Περιλαμβάνει SAP/BI</p> <ul style="list-style-type: none"> • Επιχειρηματική Ευφυΐα (BI) 	6
	<p>Περιλαμβάνει SAP/PUR</p> <ul style="list-style-type: none"> • Προμήθειες & Διαχείριση Συμβάσεων 	2
	<p>Περιλαμβάνει SAP/INV</p> <ul style="list-style-type: none"> • Διαχείριση Αποθηκών <ul style="list-style-type: none"> ◦ Αποθήκες & Ίματισμός ◦ Γραφείο Διαχείρισης Υλικού 	6
	<p>Περιλαμβάνει SAP/PHA</p> <ul style="list-style-type: none"> • Φαρμακείο - Συνταγολόγια 	4
	<p>Περιλαμβάνει SAP/NUT</p> <ul style="list-style-type: none"> • Διαιτολογικό & Διαχείριση Τροφίμων 	1
	<p>Περιλαμβάνει SAP/HR</p> <ul style="list-style-type: none"> • Προσωπικό <ul style="list-style-type: none"> ◦ Διαχείριση Προσωπικού ◦ Διαχείριση Χρόνου 	6
	<p>Περιλαμβάνει SAP/PY</p> <ul style="list-style-type: none"> • Μισθοδοσία Δημόσιου 	3

Σε περίπτωση διαφοροποιήσεων των ανωτέρω θέσεων εργασίας με τις ήδη εγκατεστημένες στον Εργοδότη, ο Ανάδοχος υποχρεούται άμεσα να προβεί στην τακτοποίησή τους και στην παροχή 1 Α/Η ατελώς για εκπαίδευση του προσωπικού.

ΠΑΡΑΡΤΗΜΑ Β2'

Περιγραφή Όρων Προσφερόμενων Υπηρεσιών Τεχνικής Υποστήριξης και Υποστήριξης Παραγωγικής Λειτουργίας «Λογισμικού Εφαρμογών ΔΟ-ΒΙ 'ΟΠΣΥ Γ' Πε.Σ.Υ.Π. Αττικής'»

Οι Υπηρεσίες Τεχνικής Υποστήριξης και Υποστήριξης Παραγωγικής Λειτουργίας του «Λογισμικού Εφαρμογών ΔΟ-ΒΙ 'ΟΠΣΥ Γ' Πε.Σ.Υ.Π. Αττικής'» οι οποίες παρέχονται στα πλαίσια αυτής της σύμβασης, είναι ως ακολούθως:

a/a	Παρεχόμενες Υπηρεσίες	Αξία χωρίς ΦΠΑ
1	Διασφάλιση Καλής Λειτουργίας Λογισμικού Εφαρμογών	----
2	Υπηρεσίες Παραγωγικής Λειτουργίας - Τεχνική Υποστήριξη Λογισμικού Εφαρμογών – Helpdesk	---
3	Πρόσθετες Υπηρεσίες 60 Ημέρες Εργασίας συμβουλευτικών υπηρεσιών για επιτόπου υποστήριξη, πρόσθετη ανάπτυξη, παραμετροποίηση, εκπαίδευση και λοιπές υπηρεσίες όπως περιγράφονται αναλυτικότερα παρακάτω, που κρίνεται από τα συμβαλλόμενα μέρη ότι θα απαιτηθούν στο πλαίσιο της παρούσας σύμβασης.	---
4	ΑΡΙΘΜΟΣ ΕΠΙ ΠΛΕΟΝ ΔΩΡΕΑΝ ΗΜΕΡΩΝ ΕΡΓΑΣΙΑΣ	

Όλες οι ανωτέρω τιμές δεν περιλαμβάνουν το νόμιμο ΦΠΑ. Ως Ημέρα εργασίας θεωρείται πλήρης 8ωρη υποστήριξη στο χώρο του Εργοδότη ή απασχόληση στο χώρο του Αναδόχου.

1. Υπηρεσίες Παραγωγικής Λειτουργίας & Τεχνική Υποστήριξη «Λογισμικού Εφαρμογών ΔΟ-ΒΙ 'ΟΠΣΥ Γ' Πε.Σ.Υ.Π. Αττικής'»– Helpdesk:

A. Υποστήριξη Παραγωγικής Λειτουργίας

- Υποστήριξη εξ' αποστάσεως (τηλεματικής) Παραγωγικής Λειτουργίας στους χρήστες των οργανικών μονάδων του Εργοδότη σύμφωνα με το Παράρτημα Β'. Εξετάζονται όλες οι πληροφορίες που προέρχονται από τους χρήστες, που αφορούν είτε απάντηση σε ερωτήματα για καθημερινή χρήση είτε επίλυση ερωτημάτων από εσφαλμένη χρήση που οδήγησαν σε λάθος λειτουργία/ αποτέλεσμα, για τα οποία απαιτείται παρέμβαση του αναδόχου και αποκατάσταση κατά περίπτωση. Διερευνάται η ύπαρξη προβλημάτων που έχουν εντοπισθεί από τους χρήστες προκειμένου να διορθωθούν πριν υπάρξει δυσμενή συνέπεια για όλο το «Λογισμικό Εφαρμογών ΔΟ-ΒΙ 'ΟΠΣΥ Γ' Πε.Σ.Υ.Π. Αττικής'».
- Απομακρυσμένη επέμβαση για παροχή υπηρεσιών για προβλήματα που δεν μπορούν να επιλυθούν τηλεφωνικά.
- Επιδιόρθωση προβλημάτων ή δυσλειτουργιών που οφείλονται σε λανθασμένη χρήση ή σε λανθασμένη εγκατάσταση του «Λογισμικού Εφαρμογών ΔΟ-ΒΙ 'ΟΠΣΥ Γ' Πε.Σ.Υ.Π. Αττικής'» ή σε λάθη στον πηγαίο κώδικα. Σχετικά με τις παρεμβάσεις του Αναδόχου προς αποκατάσταση των δεδομένων λόγω εσφαλμένης χρήσης ή επίλυση θεμάτων χρήσης, αυτές θα αφορούν μόνο στις περιπτώσεις κατά τις οποίες τα δεδομένα δεν μπορούν να αποκατασταθούν ή η επίλυση των θεμάτων χρήσης δεν μπορούν να γίνουν μέσω της λειτουργικότητας του «Λογισμικού Εφαρμογών ΔΟ-ΒΙ 'ΟΠΣΥ Γ' Πε.Σ.Υ.Π. Αττικής'» και σε κάθε περίπτωση, θα γίνονται μετά από έγγραφο αίτημα του Φορέα.
- Συμβουλευτικές υπηρεσίες για την έκδοση στατιστικών στοιχείων προς άλλους φορείς ή αρχές (ΔΥΠΕ, Υπουργεία, Στατιστική Υπηρεσία, κ.α.).
- Επίλυση θεμάτων χρήσης, που μπορεί να απαιτούν ειδική (πχ λογιστική) κατάρτιση κατά την

Ψ.Ν.Α. «ΔΡΟΜΟΚΑΪΤΕΙΟ» Ν.Π.Δ.Δ.

«εκτίμηση/κρίση» του Εργοδότη και απαιτείται η (remotely) «συνδρομή/παρέμβαση» του Αναδόχου (πχ άνοιγμα νέου λογαριασμού, σύνδεση νέου υλικού με λογιστικό σχέδιο, προσδιορισμός νέου κέντρου κόστους κλπ) για επιχειρησιακή διευκόλυνση του Εργοδότη.

- Αιτήματα τα οποία θα χαρακτηρίζονται ως επείγοντα θα πρέπει να υλοποιούνται εντός τριών ημερών. Σε αντίθετη περίπτωση δύναται το Νοσοκομείο να επιβάλει ποινική ρήτρα ύψους 300€ στην ανάδοχο εταιρεία για κάθε ημέρα καθυστέρησης.
- Όλα τα αιτήματα θα πρέπει να απαντώνται γραπτώς μετά την επίλυσή τους.

Β. Ενημέρωση των κωδικοποιήσεων του «Λογισμικού Εφαρμογών ΔΟ-ΒΙ 'ΟΠΣΥ Γ' Πε.Σ.Υ.Π. Αττικής» βάσει αλλαγών που οφείλει, ή κρίνει απαραίτητο να υιοθετήσει ο Εργοδότης και οι φορείς που εποπτεύει. Η παρούσα εργασία εκτελείται κατόπιν έγγραφου αιτήματος του Εργοδότη. Οι νέες κωδικοποιήσεις θα παραδίδονται στον «Ανάδοχο» σε ηλεκτρονική μορφή από τον Εργοδότη. Εξαιρέση αποτελεί η περίπτωση υιοθέτησης κωδικοποιήσεων που οδηγούν σε δομικές αλλαγές της εφαρμογής ή/ και δημιουργούν προβλήματα συμβατότητας με παλαιά στοιχεία ή απαιτούν χρόνο ένταξης στο ΟΠΣΥ πέραν της μίας ανθρωποημέρας, οπότε απαιτείται η παροχή πρόσθετων υπηρεσιών που αναφέρονται στην κατωτέρω παράγραφο ('Πρόσθετες Υπηρεσίες')

Γ. Γραμμή Εξυπηρέτησης Χρηστών (Helpdesk)

Παρέχεται τηλεφωνικά ή και με χρήση email υποστήριξη των χρηστών κατά την καθημερινή χρήση των εφαρμογών για την διεκπεραίωση των καθημερινών τους εργασιών.

Η Γραμμή Εξυπηρέτησης Χρηστών θα παρέχει υπηρεσίες υποστήριξης όπως:

- απάντηση σε ερωτήματα για καθημερινή χρήση του «Λογισμικού Εφαρμογών ΔΟ-ΒΙ 'ΟΠΣΥ Γ' Πε.Σ.Υ.Π. Αττικής» (Helpdesk)
- επίλυση ερωτημάτων από εσφαλμένη χρήση, που οδήγησε σε λάθος λειτουργία/ αποτέλεσμα (πχ κλείσιμο ταμείου, λάθος λογιστική καταχώρηση/ εγγραφή) και καθοδήγηση χρηστών στη διόρθωσή τους.

Αφορά σε παροχή υπηρεσιών σε ωράριο **08:00 – 16:00**, εργάσιμες ημέρες μόνο. Δεν περιλαμβάνεται παροχή τοπικών υπηρεσιών οποιασδήποτε μορφής.

Ο τηλεφωνικός αριθμός της Γραμμής Άμεσης Βοήθειας είναι -----

Σε περίπτωση που η επίλυση του θέματος δεν είναι εκ φύσεως εφικτή μέσω **άμεσης τηλεφωνικής ανταπόκρισης** (πχ θέματα εσφαλμένης χρήσης της εφαρμογής, που οδήγησαν σε λάθος λειτουργία/ αποτέλεσμα - πχ κλείσιμο ταμείου, λάθος λογιστική καταχώρηση/ εγγραφή), ο **Εργοδότης** υποχρεούται να διατυπώσει **ρητά το θέμα/αίτημα** (πλήρης περιγραφή του θέματος) προς τον **Ανάδοχο** μέσω του συστήματος παρακολούθησης της υποστήριξης (Παράρτημα Δ'), οπότε σε αυτήν την περίπτωση το θέμα/αίτημα, που έχει διατυπωθεί ρητά, θα τυγχάνει του **ιδίου μεθοδολογικού χειρισμού**, και με χρόνους απόκρισης και αποκατάστασης που αναφέρονται στην Ενότητα «1. Διασφάλιση Καλής Λειτουργίας Λογισμικού Εφαρμογών» του παρόντος παραρτήματος εφόσον το προς επίλυση θέμα ΔΕΝ οφείλεται σε λάθος χρήσης του συστήματος, ΕΝΩ σε αντίθετη περίπτωση ο χρόνος αποκατάστασης θα συμφωνείται από κοινού με τον Εργοδότη. Στην περίπτωση όπου το προς επίλυση θέμα/ αίτημα οφείλεται αποδεδειγμένα σε λάθος χρήσης του συστήματος και απαιτείται από τον Ανάδοχο εργασία πέραν της μίας ανθρωποώρας για την επίλυσή του, η επιπλέον ανθρωποπροσπάθεια θα εντάσσεται και θα υπολογίζεται στις Πρόσθετες Υπηρεσίες της επομένης παραγράφου.

Δ. Πρόσθετες Υπηρεσίες κατόπιν ανάθεσης τιμολογούμενες με Ημέρες Εργασίας

1. Ως Πρόσθετες Υπηρεσίες νοούνται:

- Ανάπτυξη / παραμετροποίηση νέων λειτουργικών απαιτήσεων
- Βελτιώσεις / Τροποποιήσεις / Επεκτάσεις/ Αλλαγές εφαρμογών
- Επιπλέον Παραμετροποίηση Υφιστάμενης Λειτουργικότητας του Λογισμικού για κάλυψη αναγκών που ΔΕΝ είχαν προβλεφθεί ή επιχειρησιακών λειτουργιών που άλλαξαν / ενεργοποιήθηκαν κατά τη διάρκεια της σύμβασης συντήρησης
- Ενσωμάτωση νέων οργανωτικών δεδομένων

Ψ.Ν.Α. «ΔΡΟΜΟΚΑΪΤΕΙΟ» Ν.Π.Δ.Δ.

- Τροποποιήσεις εκτυπώσεων / Δημιουργία νέων εκτυπωτικών προγραμμάτων
- Αλλαγές λόγω θεσμικού / νομικού / κανονιστικού πλαισίου
- Δομικές αλλαγές στη ΒΔ του «Λογισμικού Εφαρμογών ΔΟ-ΒΙ 'ΟΠΣΥ Γ' Πε.Σ.Υ.Π. Αττικής'»
- Νέες ΔΙΑΣΥΝΔΕΣΕΙΣ με τρίτα συστήματα / Φορείς (εκτός των διασυνδέσεων με τα συστήματα λογισμικού εφαρμογών που συνιστούν τεχνικά και επιχειρησιακά το ανωτέρω έργο ΟΠΣΥ)
- Μεταφορά Τεχνογνωσίας – Επιτόπια Υποστήριξη-Εκπαίδευση Χρηστών (On the Job Training). Η αναφερόμενη υπηρεσία έχει ελάχιστη χρέωση τη μια (01) Α/Η.
- Συμφωνίες Οικονομικών Καταστάσεων
- Υποστήριξη σε τεχνικά θέματα που αφορούν την εγκατάσταση και λειτουργία του λογισμικού SAP (SAP Basis).

2. Μέθοδος Διαχείρισης Αιτημάτων Πρόσθετων Υπηρεσιών

Στις περιπτώσεις που τα αιτήματα αφορούν παροχή πρόσθετων υπηρεσιών, θα αποστέλλεται από τον **Ανάδοχο** πρόταση η οποία θα περιλαμβάνει την περιγραφή των υπηρεσιών, την εκτίμηση της απαιτούμενης ανθρωποπροσπάθειας σε Α/Η, την εκτίμηση του κόστους του αιτήματος, τον απαιτούμενο χρόνο υλοποίησης, τυχόν προϋποθέσεις υλοποίησης/ τυχόν κινδύνους, καθώς και το βαθμό που η λύση αφορά τον **Εργοδότη** ή το σύνολο των Μονάδων Υγείας που συνιστούν το Έργο «ΟΠΣΥ Γ' Πε.Σ.Υ.Π. Αττικής».

Η τελική έγκριση υλοποίησης του αιτήματος του Εργοδότη από τον Ανάδοχο, αποτελεί αντικείμενο τελικής συμφωνίας τεχνικό-οικονομικής σκοπιμότητας υλοποίησης του, μεταξύ Εργοδότη & Αναδόχου.

Κάθε Α/Η αντιστοιχεί σε **8 εργάσιμες ώρες κανονικού ωραρίου** καθημερινής εργάσιμης. Σε περίπτωση απασχόλησης Σάββατο, Κυριακή, επίσημες αργίες και εκτός ωραρίου του Αναδόχου υπολογίζεται προσαύξηση 75% επί της χρέωσης που αναλογεί (ημερήσια ή ωριαία).

Η ανάθεσή των υπηρεσιών αυτών θα γίνεται μόνον από το Τμήμα Πληροφορικής του Νοσοκομείου, κατόπιν εγκρίσεως, με γραπτό αίτημα. Τα δύο μέρη θα συμφωνούν τις προδιαγραφές, το χρονοδιάγραμμα υλοποίησης και το τίμημα σε Ημέρες Εργασίας. Η πιστοποίηση καλής εκτέλεσης θα πιστοποιείται από την αρμόδια επιτροπή του Νοσοκομείου.

Στα παραδοτέα των υπηρεσιών θα περιλαμβάνεται και η ενημέρωση ή επέκταση των εγχειριδίων χρηστών και διαχειριστών.

ΠΑΡΑΡΤΗΜΑ Β3'

Σύστημα Παρακολούθησης της Υποστήριξης

Ως Σύστημα παρακολούθησης της υποστήριξης των εφαρμογών «Λογισμικό Εφαρμογών ΔΟ-ΒΙ 'ΟΠΣΥ Γ' Πε.Σ.Υ.Π. Αττικής'» χρησιμοποιείται το κάτωθι:

Έντυπο υποβολής Αιτημάτων

Ο λογαριασμός ηλεκτρονικού ταχυδρομείου για αποστολή του εντύπου είναι

ΕΝΤΥΠΟ ΚΑΤΑΓΡΑΦΗΣ ΘΕΜΑΤΟΣ ΕΦΑΡΜΟΓΩΝ από ΦΟΡΕΑ	
Κωδικός Εγγράφου Καταγραφής:	
ΦΟΡΕΑΣ – ΜΟΝΑΔΑ ΥΓΕΙΑΣ:	
ΤΜΗΜΑ:	
ΠΡΟΪΣΤΑΜΕΝΟΣ/Η:	
ΧΡΗΣΤΗΣ:	

Ψ.Ν.Α. «ΔΡΟΜΟΚΑΪΤΕΙΟ» Ν.Π.Δ.Δ.

Usernameχρήστη (λειτουργικό σύστημα):					
Usernameχρήστη (εφαρμογής):					
ΑΡΙΘΜΟΣ ΑΔΕΙΑΣ ΧΡΗΣΤΗ: <i>(Αναγράφεται στο αυτοκόλλητο που είναι επικολλημένο στην θέση εργασίας)</i>					
Τηλέφωνο & e-mail Επικοινωνίας χρήστη:					
Ημ/νία Καταγραφής:					
ΚΑΤΗΓΟΡΙΑ:	Λειτουργία:	Αναφορά:	Εκτυπωτικό:	Άλλο:	
ΠΕΡΙΓΡΑΦΗ ΘΕΜΑΤΟΣ & ΣΧΟΛΙΑ ΧΡΗΣΤΗ <i>(Συμπληρώνεται από τον Χρήστη)</i>					
ΘΕΜΑ :					
ΕΠΙΣΚΟΠΗΣΗ ΘΕΜΑΤΟΣ από Τ.Π.Ο. ΦΟΡΕΑ <i>(Συμπληρώνεται από στέλεχος του ΤΠΟ)</i>					
Εκτιμώμενη ΣΟΒΑΡΟΤΗΤΑ Θέματος:					
1 = Επείγον (Απαιτείται άμεση επέμβαση)					
2 = Υψηλή (Απαιτείται ταχεία επέμβαση)					
3 = Μέτρια (Απαιτείται επέμβαση)					
4 = Χαμηλή - Επιθυμητό (Δίχως σημαντικό αντίκτυπο)					
ΠΑΡΑΤΗΡΗΣΕΙΣ-ΣΧΟΛΙΑ ΤΠΟ :					

Υπογραφή Χρήστη ,

Υπογραφή Προϊσταμένου

Υπογραφή ΤΠΟ

ΕΝΤΥΠΟ ΕΠΙΛΥΣΗΣ ΘΕΜΑΤΟΣ από ΤΕΧΝΙΚΗ ΥΠΟΣΤΗΡΙΞΗ ΑΝΑΔΟΧΟΥ
(Συμπληρώνεται από τον Ανάδοχο)

Εταιρεία ΑΝΑΔΟΧΟΣ:

Ψ.Ν.Α. «ΔΡΟΜΟΚΑΪΤΕΙΟ» Ν.Π.Δ.Δ.

Σελίδα 29

Τρόπος – Ενέργειες Επίλυσης από ΑΝΑΔΟΧΟ

Στέλεχος Τ.Ο.Υ.:	
Ημ/νία & ώρα παραλαβής από τον Ανάδοχο: (πιστοποιείται ΚΑΙ από ημ/νία & ώρα Email η FAX)	

Υπογραφή - Όνομα Παραλαβής στελέχους ΤΟΥ

ΕΠΙΣΚΟΠΗΣΗ ΕΠΙΛΥΣΗΣ ΘΕΜΑΤΟΣ από ΦΟΡΕΑ

Ημ/νία & ώρα παραλαβής από τον Φορέα: (πιστοποιείται ΚΑΙ από ημ/νία & ώρα Email η FAX)	
ΠΑΡΑΤΗΡΗΣΕΙΣ-ΣΧΟΛΙΑ ΤΠΟ & ΧΡΗΣΤΗ :	
STATUS Επίλυσης Θέματος	
ΕΠΙΛΥΘΗΚΕ	ΕΚΚΡΕΜΕΙ
Ημ/νία Ολοκλήρωσης ΕΠΙΣΚΟΠΗΣΗΣ ΘΕΜΑΤΟΣ από ΦΟΡΕΑ	

Υπογραφή - όνομα ΤΠΟ & Χρήστη

ΥΠΟΣΗΜΕΙΩΣΗ: Απαιτείται αντίστοιχη εμπειρία σε μισθοδοσία δημόσιου Νοσοκομείου